

RAPORT O STANIE GMINY WOJSŁAWICE ZA 2019 ROK

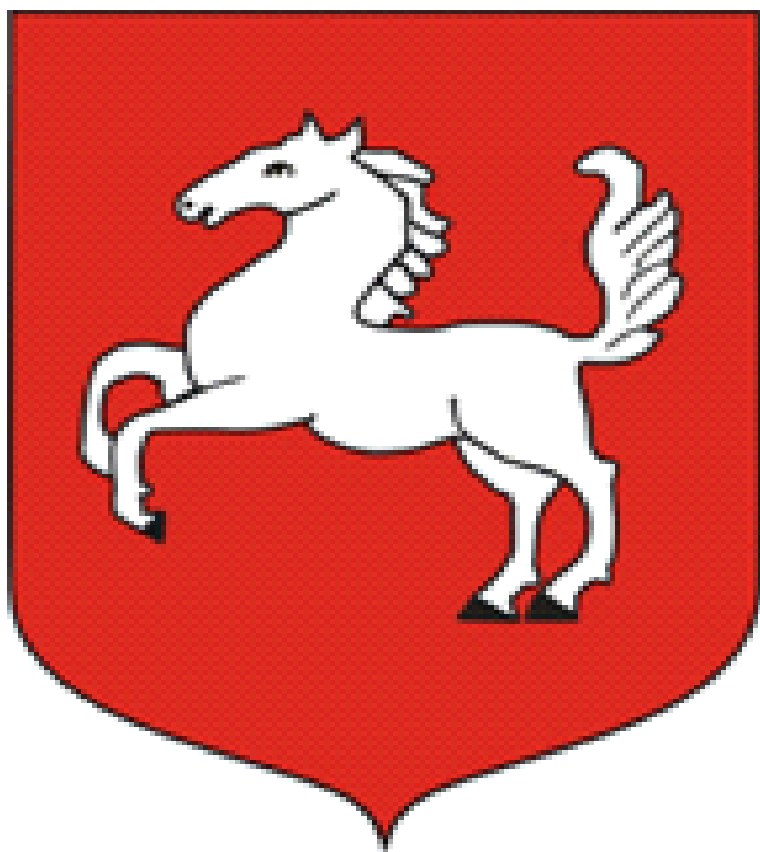

Urząd Gminy Wojsławice
ul. Rynek 30
22-120 Wojsławice
www.wojswlawice.com

Spis treści

Spis treści	1
Wstęp	3
1. Charakterystyka gminy	4
1.1. Władze lokalne i gminne jednostki organizacyjne	4
1.2. Wykonanie uchwał Rady Gminy	4
1.3. Sołectwa	11
1.4. Demografia	13
1.5. Gospodarstwa rolne	29
1.6. Podmioty gospodarcze	30
1.7. Organizacje pozarządowe	31
2. Sytuacja finansowa gminy	36
3. Gospodarka komunalna	49
3.1. Utrzymanie wodociągów i kanalizacji	49
3.2. Utrzymanie czystości i system odbioru odpadów	50
3.3. Komunalny zasób mieszkaniowy	53
3.4. Utrzymanie targowiska	55
3.5. Utrzymanie dróg gminnych, placów i mostów	55
3.6. Rewitalizacja i działalność inwestycyjna	56
3.7. Scalenia gruntów	58
4. Działania proekologiczne i na rzecz gospodarki niskoemisyjnej	60
5. Oświata i wychowanie	63
5.1. Przedszkole Gminne w Wojśławicach.....	63
5.2. Stan organizacji w roku szkolnym 2018/2019	63
5.3. Baza lokalowa i wyposażenie	65
5.4. Realizacja zadań oświatowych	65
5.5. Organizacja innych form pomocy uczniom	67
5.6. Organizacja roku szkolnego	68
5.7. Organizacja zajęć pozalekcyjnych	69
5.8. Nadzór pedagogiczny w roku szkolnym 2018/2019 i 2019/2020.....	70
5.9 Sukcesy uczniów.....	73
6. Wydarzenia kulturalne, promocja gminy i współpraca zagraniczna ..	74
6.1. Stan Kultury i ochrona dziedzictwa narodowego, turystyka, sport i rekreacja	74
6.2. Działania promocyjne	83
6.3. Współpraca z gminą partnerską	86
7. Pomoc społeczna i ocena stanu zdrowia mieszkańców gminy	87
7.1. Realizacja zadań przez Gminny Ośrodek Pomocy Społecznej w Wojśławicach	87
7.2. Działalność Warsztatu Terapii Zajęciowej	108
7.3. Działalność Klubu Seniora „Aktywna Jesień”.....	125
7.4. Ocena stanu zdrowia mieszkańców gminy	126
8. Stan bezrobocia na terenie gminy	129

9. Stanu bezpieczeństwa publicznego w Gminie	
Wojśławice	134
Podsumowanie	136
Kalendarium zrealizowanych zadań w 2019 roku w Gminie	
Wojśławice.....	138
Galeria zdjęć	139

Wstęp

Raport o stanie Gminy Wojsławice za 2019 rok opracowano zgodnie z art. 28aa ust. 1 i 2 ustawy z dnia 8 marca 1990 r. o samorządzie gminnym (Dz. U. z 2020 r., poz. 713 t.j.).

Celem przygotowania raportu jest uzyskanie wglądu w sytuację gospodarczą i społeczną Gminy Wojsławice. Zgromadzono w nim szczegółowe dane o aspektach funkcjonowania gminy w 2019 roku.

Raport ukazuje trendy rozwojowe i stanowi podstawę do obiektywnej, opartej na faktach, oceny możliwości dalszego rozwoju Gminy Wojsławice.

Dokument zawiera analizę następujących obszarów działalności gminy:

- demografia,
- finanse gminy,
- inwestycje gminne,
- działalność gospodarcza,
- warunki życia mieszkańców (infrastruktura techniczna, wodociągi, kanalizacja, drogi, gospodarka odpadami),
- zagospodarowanie przestrzenne,
- oświata,
- wydarzenia kulturalne i promocja gminy,
- pomoc społeczna.

Na potrzeby opracowania niniejszego raportu szczególnie cenna okazała się wiedza pracowników Urzędu Gminy Wojsławice i innych jednostek organizacyjnych gminy oraz szereg dokumentów, będących w posiadaniu urzędu, a także informacje zamieszczone na stronach internetowych oraz w lokalnej prasie.

1. Charakterystyka gminy

1.1. Władze lokalne i gminne jednostki organizacyjne

W wyborach samorządowych przeprowadzonych w dniu 21 października 2018 roku Wójtem Gminy Wojsławice został, ponownie wybrany, Pan Henryk Gołębiowski, który na I sesji w dniu 22 listopada 2018 roku złożył ślubowanie wobec Rady Gminy.

W tym dniu na Przewodniczącą Rady Gminy Wojsławice wybrano Panią Jolantę Jabłońską. Dokonano również wyboru dwóch Wiceprzewodniczących Rady. Zostały nimi Pani Alicja Jabłońska i Pani Elżbieta Górnik.

W związku z wprowadzonymi zmianami w ustawie z dnia 8 marca 1990 r. o samorządzie gminnym, Rada Gminy Wojsławice podjęła uchwałę Nr XL/194/2018 z dnia 31 sierpnia 2018 roku w sprawie zmian w Statucie Gminy Wojsławice.

Wprowadzono między innymi zmianę w § 14 Statutu poprzez dodanie w ust. 1 punktu 4 „Komisja Skarg, Wniosków i Petycji”.

W 2019 roku stałe komisje Rady Gminy pracowały w następujących składach:

- przewodnicząca Komisji Rewizyjnej - Pani Elżbieta Furmaniuk, zastępca - Pan Zbigniew Rymarski, członek – Pan Jan Grabiński,
- przewodniczący Komisji Gospodarczo-Finansowej - Pan Mirosław Radomski, zastępca - Pan Waldemar Ożóg, członkowie: Pan Sławomir Folusz, Pani Elżbieta Górnik, Pani Jolanta Jabłońska,
- przewodnicząca Komisji Społecznej - Pani Małgorzat Piróg, zastępca Pani Justyna Mazurek, członkowie: Pani Alicja Jabłońska, Pan Grzegorz Łoś,
- przewodniczący Komisji Skarg, Wniosków i Petycji - Pan Mirosław Gawrzak, zastępca Pan Grzegorz Śmiech, członek: Pani Anna Burda.

Gminne jednostki organizacyjne to:

Szkoła Podstawowa im. Tadeusza Kościuszki w Wojsławicach-Kolonii,
Przedszkole Gminne w Wojsławicach,
Gminne Centrum Kultury, Sportu i Turystyki wraz z Biblioteką w Wojsławicach,
Gminny Ośrodek Pomocy Społecznej w Wojsławicach,
Warsztat Terapii Zajęciowej w Wojsławicach.

Ponadto na terenie gminy działa Klub Seniora „Aktywna jesień” w Wojsławicach.

1.2. Wykonanie uchwał Rady Gminy

Rada Gminy jest organem uchwałodawczym w gminie. Do właściwości Rady Gminy należą wszystkie sprawy pozostające w zakresie działania gminy. Zadania i uprawnienia Rady określa art. 18, 18a i 18b ustawy z dnia 8 marca 1990 roku o samorządzie gminnym. Jednym z głównych jej zadań jest podejmowanie uchwał niezbędnych w pracy samorządu.

Rada Gminy Wojśławice w 2019 roku podjęła 59 uchwał od numeru V/23/2019 do numeru XIV/81/2019.

Poniższa tabela przedstawia uchwały podjęte w 2019 roku:

Lp.	Numer uchwały	Data podjęcia	Uchwała w sprawie:
1.	V/23/2019	18.01.2019 r.	upoważnienia Wójta Gminy Wojśławice do złożenia wniosku o dofinansowanie oraz przyjęcia do realizacji przedsięwzięcia pn. „Opracowanie strategii rozwoju elektromobilności w Gminie Wojśławice”
2.	V/24/2019	18.01.2019 r.	zmieniająca uchwałę w sprawie ustalenia wysokości stawek za zajęcie 1 m ² pasa drogowego dróg gminnych
3.	V/25/2019	18.01.2019 r.	odwołania Skarbnika Gminy Wojśławice
4.	V/26/2019	18.01.2019 r.	powołania Skarbnika Gminy Wojśławice
5.	V/27/2019	18.01.2019 r.	zatwierdzenia planu pracy Komisji Rewizyjnej
6.	V/28/2019	18.01.2019 r.	zmiany uchwały uchwalającej „Strategię Rozwoju Lokalnego Gminy Wojśławice na lata 2008-2015”
7.	VI/29/2019	04.03.2019 r.	uchwalenia gminnego programu profilaktyki i rozwiązywania problemów alkoholowych na rok 2019
8.	VI/30/2019	04.03.2019 r.	przyjęcia „Programu opieki nad zwierzętami bezdomnymi oraz zapobieganie bezdomności zwierząt na terenie Gminy Wojśławice na rok 2019”
9.	VI/31/2019	04.03.2019 r.	nie wyrażenia zgody na wyodrębnienie w budżecie Gminy środków stanowiących fundusz sołecki

10.	VI/32/2019	04.03.2019 r.	zasad i trybu przeprowadzenia konsultacji z mieszkańcami w sprawie statutów jednostek pomocniczych (sołectw) Gminy Wojśławice
11.	VI/33/2019	04.03.2019 r.	podjęcia współpracy Gminy Wojśławice z Pawłowską Gromadą na Ukrainie
12.	VI/34/2019	04.03.2019 r.	likwidacji Związku Komunalnego Gmin Ziemi Chełmskiej
13.	VI/35/2019	04.03.2019 r.	podwyższenia kryterium dochodowego uprawniającego do przyznania pomocy w formie posiłku, świadczenia pieniężnego w postaci zasiłku celowego na zakup posiłku lub żywności oraz świadczenia rzeczowego w postaci produktów żywnościowych
14.	VI/36/2019	4.03.2019 r.	ustanowienia wieloletniego gminnego programu osłonowego w zakresie dożywiania „Posiłek w szkole i w domu” na lata 2019-2023
15.	VI/37/2019	04.03.2019 r.	zmiany uchwały Nr XV/84/2016 Rady Gminy Wojśławice z dnia 24 maja 2016 r. w sprawie określenia terminu, częstotliwości i trybu uiszczania opłaty za gospodarowanie odpadami komunalnymi
16.	VI/38/2019	04.03.2019 r.	uchwalenia „Regulaminu dostarczania wody i odprowadzania ścieków na terenie Gminy Wojśławice”
17.	VI/39/2019	04.03.2019 r.	zmian w uchwale budżetowej na rok 2019
18.	VI/40/2019	04.03.2019 r.	zmian w wieloletniej prognozie finansowej
19.	VI/41/2019	04.03.2019 r.	wyrażenia zgody na zamian nieruchomości
20.	VII/42/2019	17.04.2019 r.	ustalenia opłaty za ścieki dowożone

			beczką asenizacyjną do oczyszczalni ścieków zlokalizowanej w Wojsławicach
21.	VII/43/2019	17.04.2019 r.	zmian w uchwale budżetowej na rok 2019
22.	VII/44/2019	17.04.2019 r.	zmian w wieloletniej prognozie finansowej
23.	VII/45/2019	17.04.2019 r.	utworzenia spółdzielni socjalnej
24.	VIII/46/2019	28.05.2019 r.	zmieniająca w sprawie utworzenia spółdzielni socjalnej
25.	VIII/47/2019	28.05.2019 r.	uchwalenia statutów sołectw Gminy Wojsławice
26.	VIII/48/2019	28.05.2019 r.	zmieniająca uchwałę Nr II/10/2018 Rady Gminy Wojsławice z dnia 29 listopada 2018 r. w sprawie wprowadzenia opłaty targowej, określenia zasad ustalania i poboru oraz terminów płatności, wysokości stawek opłaty targowej i zarządzenia jej poboru w drodze inkasa
27.	VIII/49/2019	28.05.2019 r.	zmian w uchwale budżetowej na rok 2019
28.	VIII/50/2019	28.05.2019 r.	zmian w wieloletniej prognozie finansowej
29.	IX/51/2019	19.06.2019 r.	udzielenia wotum zaufania Wójtowi Gminy Wojsławice za 2018 rok
30.	IX/52/2019	19.06.2019 r.	rozpatrzenia i zatwierdzenia sprawozdania finansowego wraz ze sprawozdaniem Wójta Gminy Wojsławice z wykonania budżetu za 2018 r
31.	IX/53/2019	19.06.2019 r.	udzielenia absolutorium Wójtowi Gminy Wojsławice z tytułu wykonania budżetu za 2018 rok
32.	IX/54/2019	19.06.2019 r.	udzielenia pomocy finansowej Miastu Chełm na zakup samochodu operacyjnego dla Komendy Miejskiej

			Państwowej Straży Pożarnej w Chełmie
33.	IX/55/2019	19.06.2019 r.	zmian w uchwale budżetowej na rok 2019
34.	X/56/2019	09.08.2019 r.	utworzenia Przedszkola Gminnego w Wojsławicach i nadania statutu
35.	X/57/2019	09.08.2019 r.	wyboru metody ustalania opłaty za gospodarowanie odpadami komunalnymi oraz ustalenia wysokości stawki tej opłaty
36.	X/58/2019	09.08.2019 r.	określenia wzoru deklaracji o wysokości opłaty za gospodarowanie odpadami komunalnymi składanej przez właściciela nieruchomości oraz warunków i trybu składania deklaracji za pomocą środków komunikacji elektronicznej
37.	X/59/2019	09.08.2019 r.	zmian w uchwale budżetowej na rok 2019
38.	X/60/2019	09.08.2019 r.	zmian w wieloletniej prognozie finansowej
39.	XI/61/2019	27.09.2019 r.	udzielenia pomocy finansowej dla Powiatu Chełmskiego na realizację zadania pn. „Opracowanie projektu zagospodarowania poscaleniowego gruntów – scalenie gruntów obręb Wojsławice, gmina Wojsławice, powiat chełmski, województwo lubelskie
40.	XI/62/2019	27.09.2019 r.	zmian w uchwale budżetowej na rok 2019
41.	XI/63/2019	27.09.2019 r.	zmian w wieloletniej prognozie finansowej
42.	XII/64/2019	15.10.2019 r.	niewwzględenienia petycji radcy prawnego Konrada Cezarego Łakomego
43.	XII/65/2019	15.10.2019 r.	zmian w uchwale budżetowej na rok 2019
44.	XII/66/2019	15.10.2019 r.	zmian w wieloletniej prognozie finansowej
45.	XIII/67/2019	25. 11.2019 r.	uchwalenia rocznego programu

			współpracy Gminy Wojśławice z organizacjami pozarządowymi i innymi podmiotami ustawowo uprawnionymi do prowadzenia działalności pożytku publicznego na rok 2020
46.	XIII/68/2019	25.11.2019 r.	uchwalenia „Wieloletniego programu gospodarowania mieszkaniowym zasobem Gminy Wojśławice na lata 2019-2024”
47.	XIII/69/2019	25.11.2019 r.	wyrażenia zgody na sprzedaż nieruchomości stanowiących własność Gminy Wojśławice
48.	XIII/70/2019	25.11.2019 r.	określenia wysokości stawek podatku od nieruchomości obowiązujących na terenie Gminy Wojśławice na rok 2020
49.	XIII/71/2019	25.11.2019 r.	wprowadzenia zwolnień od podatku od nieruchomości na terenie Gminy Wojśławice
50.	XIII/72/2019	25.11.2019 r.	określenia wysokości rocznych stawek podatku od środków transportowych obowiązujących na terenie Gminy Wojśławice na 2020 rok
51.	XIII/73/2019	25.11.2019 r.	zmian w uchwale budżetowej na rok 2019
52.	XIII/74/2019	25.11.2019 r.	zmian w wieloletniej prognozie finansowej
53.	XIV/75/2019	20.12.2019 r.	wyrażenia zgody na zawarcie umów dzierżawy nieruchomości stanowiących własność Gminy
54.	XIV/76/2019	20.12.2019 r.	uchwały budżetowej na rok 2020
55.	XIV/77/2019	20.12.2019 r.	wieloletniej prognozy finansowej
56.	XIV/78/2019	20.12.2019 r.	zmian w uchwale budżetowej na rok 2019
57.	XIV/79/2019	20.12.2019 r.	określenia średniej ceny jednostki paliwa w Gminie Wojśławice w roku szkolnym

			2019/2020
58.	XIV/80/2019	20.12.2019 r.	wyrażenia zgody na przystąpienie Gminy Wojsławice do uczestnictwa w projekcie pn. „Zagospodarowanie i budowa infrastruktury zlokalizowanej przy istniejących zbiornikach wodnych na terenach gmin: Horodło, Kamień, Wojsławice i Żmudź” realizowanego w ramach Regionalnego Programu Operacyjnego Województwa Lubelskiego na lata 2014-2020, Działanie 7.1 Dziedzictwo kulturowe i naturalne – projekty lokalne
59.	XIV/81/2019	20.12.2019 r.	przyjęcia „Wieloletniego Programu Gospodarowania Mieszkaniowym Zasobem Gminy Wojsławice na lata 2020-2024”

Wszystkie podjęte uchwały przekazane zostały do Organów Nadzoru zgodnie z kompetencjami, tj. do Wojewody Lubelskiego i Regionalnej Izby Obrachunkowej w Lublinie. 18 uchwał, które stanowią prawo miejscowe, zostało przekazanych do Redakcji Dziennika Urzędowego Województwa Lubelskiego celem opublikowania. Uchwały te weszły w życie po 14 dniach od dnia ich ogłoszenia w tym Dzienniku.

W 2019 roku podjęto 9 uchwał w sprawie zmian w uchwale budżetowej na rok 2019. Zmiany te wynikają z otrzymanych dotacji, subwencji oraz konieczności przesunięć środków budżetowych w odpowiednich działach, rozdziałach, paragrafach klasyfikacji budżetowej. Niektóre z tych zmian związane są z koniecznością podjęcia uchwał w sprawie zmian w wieloletniej prognozie finansowej. Takich uchwał w 2019 roku, podjęto 7. Za ich realizację odpowiedzialna jest Skarbnik Gminy, którą od 18 stycznia 2019 roku jest Pani Elżbieta Iwasiuk powołana na stanowisko Skarbnika uchwałą Rady Gminy Wojsławice Nr V/26/2019 w miejsce odwołanej uchwałą Nr V/25/2019 z tego stanowiska Pani Barbary Bedlińskiej.

W 2019 roku Gmina Wojsławice uchwałą Nr VI/33/2019 z dnia 4 marca 2019 roku podjęła współpracę z Pawłowską Gromadą na Ukrainie. Uroczystego podpisania porozumienia o współpracy dokonał Pan Henryk Gołębiowski – Wójt Gminy Wojsławice i Pan Andrzej Sapożnik – Wójt Gminy Pawliwka. W ramach zawartego porozumienia, Gminy będą współpracować w dziedzinie samorządu terytorialnego, kultury i sztuki, rozwoju lokalnej i transgranicznej turystyki, agroturystyki i sportu, ekologii, bezpieczeństwa mieszkańców obszarów przygranicznych, wspierania inicjatyw społeczności lokalnych, w budowaniu społeczeństwa obywatelskiego oraz przemysłu, rolnictwa i handlu. Będzie to działanie w ramach Związku Transgranicznego Euroregion Bug. W delegacji uczestniczyła również zastępca Wójta Gminy Pawliwka, Dyrektor Biura Samorządu Euroregion Bug, Dyrektor Biura Samorządu Euroregion Bug na Ukrainie, główny specjalista humanitarny i Sekretarz Rady Gminy Pawliwka.

Zmiana w ustawie o samorządzie gminnym, na podstawie art. 28aa. nałożyła na Wójta od 2018 r. obowiązek przedstawiania radzie gminy do 31 maja każdego roku raportu o stanie gminy. Raport, to podsumowanie działalności Wójta w roku poprzednim obejmujący realizację polityk, programów, strategii i uchwał rady gminy. W 2019 roku Rada Gminy Wojsławice omawiała raport za 2018 rok na IX sesji, w dniu 19 czerwca 2019 roku, po raz pierwszy. Nad raportem przeprowadzona została, debata w której głos zabrali tylko radni. Pomimo informacji zamieszczonych na stronie internetowej Urzędu Gminy i BIP, nikt z mieszkańców Gminy nie zgłosił się do udziału w debacie. Po debacie jednogłośnie udzielono Wójtowi Gminy wotum zaufania za 2018 rok. W tym samym dniu jednogłośnie udzielono również absolutorium Wójtowi Gminy Wojsławice z tytułu wykonania budżetu za 2018 rok. Szczególne uprawnienie ma tutaj Komisja Rewizyjna Rady Gminy, która po rozpatrzeniu sprawozdania finansowego, sprawozdania z wykonania budżetu Gminy za 2018 rok, zapoznaniu się z opinią Składu Orzekającego Regionalnej Izby Obrachunkowej w Lublinie oraz informacją o stanie mienia komunalnego i objaśnieniami, pozytywnie zaopiniowała wykonanie budżetu Gminy za 2018 rok przez Wójta Gminy Wojsławice i wystąpiła z wnioskiem o udzielenie absolutorium Wójtowi Gminy Wojsławice. Uchwała Nr 1/2019 Komisji Rewizyjnej Rady Gminy Wojsławice z dnia 20 maja 2019 r. w sprawie zaopiniowania wykonania budżetu Gminy Wojsławice za 2018 rok i wniosku o udzielenie absolutorium Wójtowi Gminy Wojsławice została przekazana do Regionalnej Izby Obrachunkowej w Lublinie Zespół w Chełmie i do Przewodniczącej Rady Gminy Wojsławice.

1.3. Sołectwa

W Gminie Wojsławice funkcjonuje 26 sołectw. Sama miejscowość Wojsławice podzielona jest na 5 sołectw, jedynie wieś Popławy nie posiada statutu samodzielnego sołectwa i tworzy je wspólnie z sołectwem Wojsławice Ulica Grabowiecka.

Sołectwa Gminy Wojsławice:

1. Czarnołozy,
2. Huta,
3. Krasne,
4. Kukawka,
5. Majdan,
6. Majdan Kukawiecki,
7. Majdan Ostrowski,
8. Nowy Majdan,
9. Ostrów,
10. Ostrów – Kolonia,
11. Partyzancka – Kolonia,
12. Putnowice – Kolonia,
13. Putnowice Wielkie,
14. Rozięcín,
15. Stadarnia,
16. Stary Majdan,
17. Trościanka,
18. Turowiec,
19. Witoldów,

- 20. Wojślawice Ulica Chełmska,
- 21. Wojślawice Ulica Grabowiecka,
- 22. Wojślawice Ulica Krasnystawska,
- 23. Wojślawice Ulica Rynek,
- 24. Wojślawice Ulica Uchańska,
- 25. Wojślawice – Kolonia,
- 26. Wólka Putnowicka.

W 2019 roku w okresie od 27 kwietnia do 30 kwietnia odbyły się wybory na Sołtysa gminy Wojślawice, których wyniki przedstawia poniższa tabela:

Lp.	SOŁECTWO	SOŁTYS
1.	ul. Chełmska	Skiba Janina
2.	ul. Grabowiecka	Jędruszczak Magdalena
3.	ul. Krasnystawska	Folusz Sławomir
4.	ul. Rynek	Burda Anna
5.	ul. Uchańska	Kumowski Mariusz
6.	Partyzancka - Kolonia	Rożek Wanda
7.	Wojślawice- Kolonia	Piech Krystyna
8.	Stadarnia	Wlazło Ryszard
9.	Czarnołozy	Górnik Elżbieta
10.	Ostrów	Pokrzywka Marek
11.	Majdan Ostrowski	Szwarc Teresa
12.	Ostrów - Kolonia	Tarajko Jolanta
13.	Majdan	Kołodziejczuk Anna
14.	Trościanka	Polit Krzysztof
15.	Witoldów	Kozłowska Ewa
16.	Kukawka	Pazyna Kazimierz
17.	Majdan Kukawiecki	Sidor Jadwiga
18.	Turowiec	Charczuk Izabela
19.	Putnowice Wielkie	Luchowski Krzysztof
20.	Putnowice - Kolonia	Piróg Małgorzata
21.	Wólka Putnowicka	Zieliński Zbigniew
22.	Huta	Kowalczuk Anna
23.	Rożęcín	Florek Tomasz
24.	Stary Majdan	Mielniczuk Monika

25.	Nowy Majdan	Kumowska Justyna
26.	Krasne	Seniuk Monika

W roku 2019 zwołano 3 Sesje Sołtysów:

Pierwsza Sesja odbyła się 18 marca 2019 roku w Sali Narad Urzędu Gminy Wojśławice z Sołtysami poprzedniej kadencji (2014-2018). Zagadnienia poruszane na Sesji to:

1. Informacja o realizacji podatków i opłat za 2018 rok.
2. Informacja o realizacji opłat z tytułu gospodarowania odpadami za 2018 rok.
3. Informacja o przeprowadzeniu konsultacji z mieszkańcami w sprawie statutów jednostek pomocniczych (sołectw) gminy Wojśławice

Kolejna Sesja Sołtysów odbyła się 31 lipca 2019 roku z sołtysami wybranymi podczas wyborów w kwietniu 2019 r. Podczas Sesji przedstawiono:

1. Informację o wynikach wyborów sołtysów i przeprowadzonych zebraniach wiejskich.
2. Informację o realizacji podatków i opłat za I półrocze 2019.
3. Informację o realizacji opłat z tytułu gospodarowania odpadami za I półrocze 2019.
4. Informację o organizacji dożynek oraz konkursów dożynkowych.
5. Informację o konkursie na „Najaktywniejsze sołectwo Gminy Wojśławice” w 2019 r.

Poruszano również sprawy bieżące, dotyczące akcyzy, OZE, suszy, gradobicia, awarii wodociągów.

Ostatnia Sesja miała miejsce 12 grudnia 2019 roku i dotyczyła:

1. Projektu budowy internetu szerokopasmowego na terenie Gminy Wojśławice przez wyłonionego wykonawcę.
2. Konsultacji projektu Regulaminu utrzymania czystości i porządku na terenie gminy Wojśławice.

1.4. Demografia

Liczba ludności

Liczba mieszkańców Gminy Wojśławice zameldowanych na pobyt stały według stanu na dzień 31 grudnia 2019 roku wynosiła 3.759 osób.

W rozbiciu na poszczególne miejscowości Gminy przedstawia to tabela nr 1.

Tabela 1.

Lp.	Miejscowość	Ulica	Liczba mieszkańców
1	Czarńołyzy		94
2	Huta		248
3	Krasne		32
4	Kukawka		128
5	Majdan		136
6	Majdan Kukawiecki		40
7	Majdan Ostrowski		175
8	Nowy Majdan		186
9	Ostrów		91
10	Ostrów-Kolonia		77
11	Partyzancka Kolonia		139
12	Popławy		22
13	Putnowice Wielkie		156
14	Putnowice-Kolonia		160
15	Rożęcín		164
16	Stadarnia		68
17	Stary Majdan		116
18	Trościanka		54

19	Turowiec		119
20	Witoldów		121
21	Wojśławice	Chełmska	245
22	Wojśławice	Grabowiecka	299
23	Wojśławice	Krasnystawska	182
24	Wojśławice	Rynek	227
25	Wojśławice	Uchańska	279
26	Wojśławice-Kolonia		138
27	Wólka Putnowicka		63

W porównaniu do stanu na 31 grudnia 2018 roku nastąpił spadek liczby mieszkańców Gminy zameldowanych na pobyt stały o 58 osób.

Struktura ludności ze względu na płeć:

Analizując strukturę ludności gminy ze względu na płeć należy stwierdzić, że liczba mężczyzn nieznacznie, bo o 5, przewyższa liczbę kobiet. Struktura mieszkańców poszczególnych miejscowości pod względem płci jest zróżnicowana. W 14 miejscowościach liczba mężczyzn była wyższa niż kobiet. W 11 miejscowościach, z kolei, liczba kobiet była wyższa, niż liczba mężczyzn. W 2 miejscowościach gminy: w Majdanie i w Wojśławicach-Kolonii, liczba ta była równa. Ogółem było 1.877 kobiet i 1.882 mężczyzn. Współczynnik feminizacji, który wynosi 99,73 (liczba kobiet przypadająca na 100 mężczyzn) potwierdza równomierny rozkład liczby mieszkańców Gminy Wojśławice pod względem płci.

Tabela nr 2 przedstawia liczbę kobiet i mężczyzn w poszczególnych miejscowościach Gminy Wojśławice wg stanu na dzień 31 grudnia 2019 roku.

Tabela 2.

Lp	Miejscowość	Ulica	Kobiety	Mężczyźni
1	Czarnołozy		38	56

2	Huta		120	128
3	Krasne		15	17
4	Kukawka		66	62
5	Majdan		68	68
6	Majdan Kukawiecki		19	21
7	Majdan Ostrowski		98	77
8	Nowy Majdan		90	96
9	Ostrów		39	52
10	Ostrów-Kolonia		35	42
11	Partyzancka Kolonia		69	70
12	Popławy		13	9
13	Putnowice Wielkie		68	88
14	Putnowice-Kolonia		79	81
15	Rożęcín		85	79
16	Stadarnia		37	31
17	Stary Majdan		62	54
18	Trościanka		23	31
19	Turowiec		60	59
20	Witoldów		65	56
21	Wojślawice	Chełmska	122	123

22	Wojstawice	Grabowiecka	58	141
23	Wojstawice	Krasnystawska	83	99
24	Wojstawice	Rynek	126	101
25	Wojstawice	Uchańska	138	141
26	Wojstawice-Kolonia		69	69
27	Wólka Putnowicka		32	31

W 2019 roku w Gminie Wojstawice urodziło się 25 dzieci. Liczba chłopców była większa o 5 w stosunku do liczby dziewczynek.

Liczbę urodzeń w poszczególnych miejscowościach przedstawia tabela nr 3.

Tabela 3.

Lp	Miejscowość	Ulica	Liczba dziewcząt	Liczba chłopców
1	Czarnołozy			
2	Huta			
3	Krasne			
4	Kukawka		1	
5	Majdan			1
6	Majdan Kukawiecki		1	
7	Majdan Ostrowski			
8	Nowy Majdan			1
9	Ostrów			1
10	Ostrów-Kolonia			

11	Partyzancka Kolonia		3	1
12	Popławy			
13	Putnowice Wielkie		1	1
14	Putnowice-Kolonia			1
15	Rozięcín			
16	Stadarnia			
17	Stary Majdan			
18	Trościanka			
19	Turowiec			
20	Witoldów			
21	Wojśławice	Chełmska		2
22	Wojśławice	Grabowiecka	1	2
23	Wojśławice	Krasnystawska	1	
24	Wojśławice	Rynek	1	
25	Wojśławice	Uchańska		2
26	Wojśławice-Kolonia		1	1
27	Wólka Putnowicka			2
	Razem:		10	15

Według danych na dzień 31 grudnia 2019 roku z terenu Gminy Wojśławice zmarło 47 osób. Liczba zmarłych kobiet jest niewiele wyższa niż liczba mężczyzn. Obrazuje to tabela nr 4.

Tabela 4.

Lp	Miejscowość	Ulica	Liczba zmarłych kobiet	Liczba zmarłych mężczyzn
1	Czarnołozy			
2	Huta		1	3
3	Krasne			
4	Kukawka		2	4
5	Majdan			
6	Majdan Kukawiecki			1
7	Majdan Ostrowski			
8	Nowy Majdan		1	
9	Ostrów		2	
10	Ostrów-Kolonia			1
11	Partyzancka Kolonia		2	
12	Popławy			
13	Putnowice Wielkie			1
14	Putnowice-Kolonia			
15	Rozięcín		1	
16	Stadarnia			1
17	Stary Majdan		3	

18	Trościanka		1	2
19	Turowiec			
20	Witoldów		1	
21	Wojśławice	Chełmska	2	4
22	Wojśławice	Grabowiecka	1	2
23	Wojśławice	Krasnystawska	2	1
24	Wojśławice	Rynek	3	2
25	Wojśławice	Uchańska	3	
26	Wojśławice-Kolonia			1
27	Wólka Putnowicka			
	Razem:		25	22

Różnica pomiędzy liczbą żywych urodzeń, a liczbą zgonów w określonym czasie przedkłada się na wartość przyrostu naturalnego. Według danych na dzień 31 grudnia 2019 roku w Gminie Wojśławice przyrost naturalny osiągnął wartość ujemną i wyniósł -22.

Migracje ludności

W 2019 roku w Gminie Wojśławice zameldowało się na pobyt stały 31 osób przybyłych spoza Gminy. Obrazuje to tabela nr 5.

Tabela 5.

Lp	Miejscowość	Ulica	Liczba kobiet	Liczba mężczyzn
1	Czarnołozy			

2	Huta			
3	Krasne			
4	Kukawka			
5	Majdan		2	2
6	Majdan Kukawiecki			
7	Majdan Ostrowski		1	1
8	Nowy Majdan			
9	Ostrów			
10	Ostrów-Kolonia		1	
11	Partyzancka Kolonia			
12	Popławy			
13	Putnowice Wielkie		1	
14	Putnowice-Kolonia		1	
15	Rożęcín			2
16	Stadarnia		1	1
17	Stary Majdan			
18	Trościanka			
19	Turowiec		2	3
20	Witoldów			
21	Wojstawice	Chełmska	1	

22	Wojślawice	Grabowiecka	2	
23	Wojślawice	Krasnystawska	2	1
24	Wojślawice	Rynek	4	2
25	Wojślawice	Uchańska		
26	Wojślawice-Kolonia			
27	Wólka Putnowicka			
	Razem:		16	13

Ponadto 18 osób dokonało zmiany zameldowania w obrębie Gminy.

W tym okresie 67 osób wymeldowało się z pobytu stałego poza gminę. W rozbiciu na miejscowości przedstawia to poniższa tabela.

Tabela 6.

Lp	Miejscowość	Ulica	Liczba kobiet	Liczba mężczyzn
1	Czarnołozy			
2	Huta		2	2
3	Krasne			
4	Kukawka		1	2
5	Majdan		6	3
6	Majdan Kukawiecki			
7	Majdan Ostrowski			
8	Nowy Majdan		1	

9	Ostrów		1	
10	Ostrów-Kolonia		1	
11	Partyzancka Kolonia		1	3
12	Popławy			
13	Putnowice Wielkie		1	2
14	Putnowice-Kolonia		3	
15	Rozięcín			
16	Stadarnia			
17	Stary Majdan		4	2
18	Trościanka			1
19	Turowiec		2	
20	Witoldów		4	2
21	Wojśławice	Chełmska	3	4
22	Wojśławice	Grabowiecka	2	2
23	Wojśławice	Krasnystawska		
24	Wojśławice	Rynek	1	1
25	Wojśławice	Uchańska	3	2
26	Wojśławice-Kolonia			2
27	Wólka Putnowicka		2	1
	Razem:		38	29

Jedna z tych osób dokonała wymeldowania na pobyt stały poza granice Rzeczypospolitej Polskiej.

Liczba osób wymeldowanych przewyższa liczbę osób zameldowanych, co wskazuje na ujemne saldo migracji, które wynosiło - 36.

Oprócz osób zameldowanych na pobyt stały, na dzień 31 grudnia 2019 roku na terenie Gminy Wojśławice zameldowane były 34 osoby: 17 kobiet i 17 mężczyzn na pobyt czasowy. Najwięcej, bo 7 osób zameldowanych było w Wojśławicach-Kolonii.

Grupy wiekowe

W statystyce wyróżnia się trzy grupy ludności ze względu na wiek zdolności do pracy. Jest to wiek produkcyjny, przedprodukcyjny i poprodukcyjny. Opierając się na danych z ewidencji ludności należy zauważyć, że w Gminie Wojśławice największą grupę stanowią mieszkańcy w **wieku produkcyjnym**.

Z poniższego zestawienia, przedstawionego w tabeli nr 7 wynika, że w tym przedziale liczba mężczyzn jest znacznie wyższa od liczby kobiet. Liczba mieszkańców w wieku produkcyjnym stanowi 61,72 % ogólnej liczby mieszkańców gminy.

Tabela nr 7.

Lp	Miejscowość	Ulica	Liczba kobiet	Liczba mężczyzn
1	Czarńołyzy		22	40
2	Huta		65	93
3	Krasne		9	12
4	Kukawka		31	43
5	Majdan		31	50
6	Majdan Kukawiecki		7	17
7	Majdan Ostrowski		55	55
8	Nowy Majdan		45	67
9	Ostrów		20	35

10	Ostrów-Kolonia		21	35
11	Partyzancka Kolonia		40	45
12	Popławy		5	6
13	Putnowice Wielkie		39	50
14	Putnowice-Kolonia		43	59
15	Rożęcín		41	52
16	Stadarnia		22	24
17	Stary Majdan		32	41
18	Trościanka		11	23
19	Turowiec		28	43
20	Witoldów		33	40
21	Wojśławice	Chełmska	67	90
22	Wojśławice	Grabowiecka	88	95
23	Wojśławice	Krasnystawska	45	68
24	Wojśławice	Rynek	77	67
25	Wojśławice	Uchańska	79	98
26	Wojśławice-Kolonia		36	46
27	Wólka Putnowicka		16	19
	Razem:		1.01.2008	31.12.312

Przed wiekiem produkcyjnym wyróżnia się **wiek przedprodukcyjny**, który obejmuje osoby, które nie ukończyły 18 lat życia. Liczba mieszkańców w wieku przedprodukcyjnym

stanowi 15,72 % ogólnej liczby mieszkańców Gminy.

Dane te według stanu na dzień 31 grudnia 2019 roku przedstawia tabela nr 8.

Tabela nr 8.

Lp	Miejscowość	Ulica	Liczba kobiet	Liczba mężczyzn
1	Czarnołyzy		4	9
2	Huta		21	25
3	Krasne		0	3
4	Kukawka		6	6
5	Majdan		10	9
6	Majdan Kukawiecki		1	0
7	Majdan Ostrowski		15	15
8	Nowy Majdan		14	16
9	Ostrów		5	8
10	Ostrów-Kolonia		4	4
11	Partyzancka Kolonia		10	16
12	Popławy		4	2
13	Putnowice Wielkie		12	25
14	Putnowice-Kolonia		16	13
15	Rożęcín		16	13
16	Stadarnia		3	4

17	Stary Majdan		4	5
18	Trościanka		1	4
19	Turowiec		9	10
20	Witoldów		10	9
21	Wojśławice	Chełmska	15	13
22	Wojśławice	Grabowiecka	28	29
23	Wojśławice	Krasnystawska	14	19
24	Wojśławice	Rynek	12	19
25	Wojśławice	Uchańska	18	23
26	Wojśławice-Kolonia		12	16
27	Wólka Putnowicka		4	8
	Razem:		268	323

Po wieku produkcyjnym wyróżniamy **wiek poprodukcyjny**, obejmujący osoby kończące karierę zawodową. Na emeryturę zgodnie z obowiązującą ustawą emerytalną mogą przechodzić kobiety po 60 roku życia i mężczyźni po 65 roku życia. Liczba mieszkańców w wieku poprodukcyjnym stanowi 22,53 % ogólnej liczby mieszkańców gminy.

W rozbiciu na miejscowości przedstawia to tabela nr 9.

Tabela 9.

Lp	Miejscowość	Ulica	Liczba kobiet	Liczba mężczyzn
1	Czarnołozy		12	7

2	Huta		34	10
3	Krasne		6	2
4	Kukawka		29	13
5	Majdan		27	9
6	Majdan Kukawiecki		11	4
7	Majdan Ostrowski		28	7
8	Nowy Majdan		31	13
9	Ostrów		14	9
10	Ostrów-Kolonia		10	3
11	Partyzancka Kolonia		19	9
12	Popławy		4	1
13	Putnowice Wielkie		17	13
14	Putnowice-Kolonia		20	9
15	Rożęcín		28	14
16	Stadarnia		12	3
17	Stary Majdan		26	8
18	Trościanka		11	4
19	Turowiec		23	6
20	Witoldów		22	7
21	Wojśławice	Chełmska	40	20

22	Wojślawice	Grabowiecka	42	17
23	Wojślawice	Krasnystawska	24	12
24	Wojślawice	Rynek	37	15
25	Wojślawice	Uchańska	41	20
26	Wojślawice-Kolonia		21	7
27	Wólka Putnowicka		12	4
	Razem:		601	246

1.5. Gospodarstwa rolne

Działalność rolnicza jest podstawowym źródłem zarobkowania dla przeważającej liczby ludności gminy. Indywidualne gospodarstwa rolne zajmują około 95% powierzchni użytków rolnych. Główne kierunki produkcji rolnej to uprawa buraków cukrowych i zbóż. Jest to wynikiem naturalnych warunków dla rozwoju tej gałęzi rolnictwa.

Na obszarze gminy dominują gleby wytworzone na lessach. W okolicy miejscowości: Putnowice, Turowiec i Krasne występują czarnoziemy, gleby gliniaste w okolicy Trościanki, Majdanu Nowego i Popław, rędziny na terenach Ostrowa i Majdanu Ostrowskiego oraz gleby na podłożu piasków w okolicy Stadarni, Huty i Czarnołożów. Przeważające kompleksy gleb to: pszenno – buraczany i żytni dobry.

Większe obszary o glebach żyznych koncentrują się w zachodniej części gminy, we wsiach Kolonia Ostrów, Ostrów i Kukawka. Najłabsze gleby występują we wschodniej części gminy.

W produkcji zwierzęcej rolnicy ukierunkowani są na produkcję mleka, mięsa wołowego i wieprzowego. Mleko odstawiane jest do Spółdzielni Mleczarskiej w Krasnymstawie.

Trzoda chlewna jest utrzymywana głównie w gospodarstwach prowadzących produkcję mieszaną, o charakterze chowu „przydomowego”.

Kierunki produkcji gospodarstw rolnych:

- 446 – produkcja mieszaną,
- 456 – produkcja roślinna (głównie zboża i buraki cukrowe),
- 40 – produkcja zwierzęca.

Towarowość gospodarstw rolnych:

- 305 – produkcja głównie na potrzeby własne,

- 637 – produkcja głównie lub wyłącznie na sprzedaż.

Kierunki produkcji rolnej czyli towarowość lub na własne potrzeby są wynikiem struktury obszarowej gospodarstw, bowiem indywidualne gospodarstwa w Gminie Wojsławice charakteryzują się dość dużym rozdrobnieniem.

Systematyka gospodarstw indywidualnych

Grupy obszarowe gospodarstw (w ha)	Ilość gospodarstw w poszczególnych grupach	Powierzchnia użytków rolnych w danej grupie łącznie (w ha)
1-2	100	184
2-3	88	272
3-5	154	730
5-7	191	1295
7-10	211	1988
10-15	116	1537
15-20	50	935
20-50	30	860
50-100	2	166

Użytkowanie ziemi w Gminie Wojsławice

Użytki rolne, w tym:	8 8613 ha
Grunty orne	7 295 ha
Sady	191 ha
Łąki	897 ha
Pastwiska	230 ha
Lasy	1 844 ha
Pozostałe	561 ha

Dla poprawy warunków życia mieszkańców i gospodarowania przeprowadzono w większości sołectw remonty dróg dojazdowych do pól, remonty i budowę przepustów, pogłębienie i oczyszczenie rowów przy drogach.

1.6. Podmioty gospodarcze

Działalność gospodarcza na terenie gminy skupia się na handlu i usługach, nastawionych na zaspokajanie lokalnego popytu, głównie dla rolnictwa. Na terenie gminy

brak jest zakładów produkcyjnych.

Wyróżniamy m.in.: zakłady remontowo-budowlane, mechaniki pojazdowej, stację kontroli pojazdów, stację benzynową, Posterunek Energetyczny, Urząd Pocztowy, dom weselny, sklep „Biedronka”, targowisko „Mój Rynek”, gospodarstwa turystyczne itp. Podmioty te świadczą swoje usługi nie tylko dla mieszkańców gminy, ale także dla mieszkańców gmin ościennych.

Wykaz branż podmiotów gospodarczych działających na terenie gminy przedstawia się następująco:

- handel,
- transport,
- mechanika pojazdowa,
- usługi stolarskie i ciesielskie,
- usługi gastronomiczne,
- przetwórstwo rolno – spożywcze,
- pozostałe.

Handel i usługi skoncentrowane są głównie w sektorze prywatnym. Siedzibą jednostek usługowych jest przede wszystkim miejscowość Wojśławice.

Gmina Wojśławice posiada aktualnie obowiązujący Plan zagospodarowania Przestrzennego Gminy Wojśławice, zatwierdzony Uchwałą Nr VII/22/2003 rady Gminy Wojśławice z dnia 31 marca 2003 roku. W Planie tym uwzględniono niezbędne obszary przeznaczone do zabudowy zagrodowej, mieszkaniowej, letniskowej, pod usługi i zalesienia oraz tereny rolne.

W związku z długim okresem, który minął od czasu jego uchwalenia, istnieje konieczność aktualizacji planu w celu dostosowania do obecnych trendów i warunków rozwoju gminy.

1.7. Organizacje pozarządowe

Stowarzyszenia wykonujące zadania gminy to:

- 1) Jednostki Ochotniczych Straży Pożarnych – w zakresie bezpieczeństwa,
- 2) Kluby Sportowe – w obszarze szeroko rozumianej kultury fizycznej.

Zadania publiczne w zakresie ochrony przeciwpożarowej na terenie Gminy Wojśławice realizuje 9 jednostek Ochotniczych Straży Pożarnych, mających swoją siedzibę w;

1. Putnowice – Kolonii - typ jednostki „S”
2. Turowcu - typ jednostki „S”
3. Hucie - typ jednostki „S -2”
4. Rozięcinie - typ jednostki „M”
5. Nowym Majdanie - typ jednostki „S”
6. Starym Majdanie - typ jednostki „S”
7. Kukawce - typ jednostki „S”

8. Wojślawicach - typ jednostki „S – 3” - jednostka włączona do krajowego systemu ratowniczo - gaśniczego.

W 2019 roku na terenie Gminy Wojślawice miały miejsce następujące zdarzenia:

16 pożarów, w których uczestniczyły jednostki OSP: Wojślawice, Huta, Nowy Majdan,

4 pożary na terenie gminy Leśniowice, w których brała udział jednostka z KSRG OSP Wojślawice,

22 miejscowe zagrożenia - zabezpieczenie wypadków drogowych, usuwanie powalonych drzew, w których brały udział jednostki OSP Wojślawice, Huta, Nowy Majdan.

Członkowie OSP Wojślawice uczestniczyli przy zabezpieczaniu porządku w czasie trwania gminnych dożynek i innych imprez organizowanych przez GCKSiT na placu targowym przy ul. Rynek.

W celu utrzymania jednostek w stanie zapewniającym podejmowanie działań ratowniczo - gaśniczych dokonywane są zakupy sprzętu, wyposażenia, wykonywane są również naprawy sprzętu.

Jednostka OSP Wojślawice będąca w Krajowym Systemie Ratowniczo - Gaśniczym z przyznanych przez Komendę Główną Państwowej Straży Pożarnej środków finansowych w kwocie: 5.000,00 zł zakupiła:

1) radiotelefon przenośny – 2 szt. - 3.000.00 zł,

2/) aparat powietrzny nadciśnieniowy z maską – 2 kpl. 2- 4400.00 zł.

Do wymienionego zakupu jednostka OSP otrzymała również dotację z Urzędu Gminy Wojślawice w kwocie: 2.500,00 zł.

W ramach Programu Współpracy Transgranicznej Polska – Białoruś – Ukraina jednostka OSP Wojślawice otrzymała sprzęt w postaci trzech zestawów poduszek wysokociśnieniowych VETTER wraz z akcesoriami o wartości: 7.186,50 zł.

Ministerstwo Sprawiedliwości - Departament Funduszu Sprawiedliwości w ramach programu „Doposażenie Ochotniczych Straży Pożarnych” przekazało środki finansowe na zakup wyposażenia i urządzeń do udzielania pomocy poszkodowanym w kwocie: 26.424,00 zł, z których zakupiono:

a) agregat prądotwórczy – 1 szt. - 15.500,00 zł,

b) maszt oświetleniowy – 3 szt. – 3.900.00 zł,

c) bosak dielektryczny – 1 szt. – 2.160,00 zł,

d) latarka BLACK – 8 szt. – 4.800,00 zł,

e) parawan GT 020 1,60x1,60 1 szt. – 1.200 ,00 zł,

f) sprzęt do oznakowania terenu akcji 1 kpl. - 1.800,00 zł,

Do wymienionych zakupów dotacja z Urzędu Gminy wyniosła: 2.936,00zł.

W roku 2019 r. jednostka OSP HUTA zakupiła następujący sprzęt:

- radiotelefon przenośny - 2 kpl. - 2.800,00 zł,

- pilarka do drewna - 1 szt. 1 – 890,00 zł,

- latarka – 2 szt. - 240,00 zł,

- obuwie strażackie skórzane – 8 par -1.240,00zł.

Powyższe zakupy zostały sfinansowane ze środków Ministerstwa Spraw Wewnętrznych i Administracji w kwocie: 4.900,00 zł i dotacji Gminy Wojsławice w kwocie: 300,00 zł.

W 2019 r. przeprowadzono termomodernizację w niżej wymienionych remizo – świetlicach:

1. Majdan Nowy – ocieplenie ścian budynku, wymiana stolarki okiennej i drzwiowej, remont schodów zewnętrznych, przystosowanie pomieszczeń na kotłownię z piecem na biomasę na kwotę: 203.238,75 zł;
2. Rozięcín – ocieplenie ścian zewnętrznych i stropu, wymiana stolarki okiennej i drzwiowej, montaż zasobnika c.w.u., wymiana instalacji wodociągowej i centralnego ogrzewania, montaż kotła na pelet, remont schodów, przystosowanie pomieszczeń na kotłownię na kwotę: 184.406,81 zł.

Wiele prac remontowych oraz tych, związanych z poprawą atrakcyjności poszczególnych sołectw zrealizowano przy czynnym udziale członków OSP jednostek: Putnowice Kolonia, Nowy Majdan, Rozięcín, Stary Majdan. W ramach remontów bieżących przeprowadzonych przez druhów OSP i mieszkańców, przy wsparciu finansowym gminy wykonano prace remontowe remizo – świetlicy w Turowcu polegające na obudowie kominka oraz wymianie oświetlenia wewnętrznego. Natomiast w OSP Kukawka dokonano wymiany drzwi wejściowych i okna oraz pomalowano dach.

W 2019 roku wyłoniono wykonawcę i podpisano umowę na przebudowę budynku OSP w Wojsławicach Kolonii i jego przystosowanie do funkcji „Ośrodka Kultury i Tradycji pożarnictwa w Wojsławicach Kolonii”. Prace zostały rozpoczęte na początku stycznia 2020 roku i są kontynuowane.

W ramach programu 5000+ współfinansowanego przez MSWiA 8 jednostek OSP Gminy Wojsławice otrzymały dotacje w kwocie: 5.000,00 zł każda na zakup wyposażenia i sprzętu ochrony p.poż., tj. ubrania bojowe, obuwie strażackie skórzane, mundury wyjściowe, pasy, hełmy, baseny na wodę, namioty.

OSP Huta w ramach dodatkowego rozpatrzenia wniosków otrzymała: 5.000,00 zł na zakup ubrań bojowych i mundurów wyjściowych.

W 2019 roku 7 jednostek OSP brało udział w gminnych zawodach sportowo - pożarniczych, w których OSP Kukawka zajęła I miejsce.

W zawodach uczestniczyła również drużyna młodzieżowa dziewcząt i chłopców z OSP Nowy Majdan, oraz gościnnie wystąpiła drużyna z Ukrainy z partnerskiej Gminy Pawliwka.

Na terenie gminy Wojsławice działalność w zakresie kultury fizycznej i sportu prowadzą:

1. Uczniowski Klub Sportowy „ARKA”,
2. Gminno - Szkolny Klub Sportowy „VOJSŁAWIA”,
3. Koło Strzeleckie ACUMEN działające przy Szkole Podstawowej w Wojsławicach pod patronatem LOK Zarząd Wojewódzki w Lublinie,
4. Stowarzyszenie na rzecz dziedzictwa, rozwoju i integracji społecznej Wojsławic i gminy Wojsławice SZANSA.

Wszystkie stowarzyszenia prowadzą swoją działalność w oparciu o uchwalone statuty.

Kluby sportowe zajmują się w szczególności upowszechnianiem sportu na terenie gminy, biorą udział w międzypowiatowych i międzywojewódzkich rozgrywkach ligowych w następujących dyscyplinach sportowych:

- piłka nożna (seniorzy, juniorzy, trampkarze),
- siatkówka (dzieci i młodzież szkolna),
- tenis stołowy (dzieci i młodzież szkolna),
- szachy (dzieci i młodzież szkolna),
- strzelectwo z broni pneumatycznej.

Członkowie poszczególnych zarządów angażowani są do organizowania i przygotowania imprez sportowo-rekreacyjnych oraz innych zajęć związanych z upowszechnianiem różnych dyscyplin sportowych na terenie gminy.

Stowarzyszenia nie prowadzą działalności gospodarczej. Swoją działalność prowadzą w oparciu o środki finansowe przyznane przez Radę Gminy oraz od sponsorów .

Na upowszechnianie sportu w gminie zaplanowano w budżecie gminy kwotę w wysokości: 60.000,00 zł. Rozdysponowano ją w następujący sposób:

1. Koło Strzeleckie ACUNEUM: 3.500,00 zł,
2. GSKS „WOJSŁAWIA”: 52.150,00 zł,
3. Stowarzyszenie na rzecz dziedzictwa, rozwoju i integracji społecznej Wojsławic i gminy Wojsławice SZANSA: 3.500,00 zł.

Ponadto na terenie Gminy Wojsławice działają:

1. STOWARZYSZENIE ROZWÓJ I ODNOWA GMINY WOJSŁAWICE, którego celem jest aktywizacja i integracja społeczności lokalnej na rzecz ich rozwoju we wszystkich dziedzinach życia.

2. STOWARZYSZENIE MIŁOŚNIKÓW WOJSŁAWIC, powołane do promowania Wojsławic jako miejscowości o bogatych tradycjach historycznych i kulturalnych. Dąży do utrwalania udziału ludzi "Ziemi wojsławickiej" w ważnych wydarzeniach dziejów dawnych, jak również ich udziału w ruchu oporu podczas II wojny światowej, do utrwalenia tradycji corocznych obchodów rocznicy bitwy o Wojsławice stoczonej w dniu 17 kwietnia 1944r. Stowarzyszenie promuje także ruch krajoznawczo - turystycznego po pięknych terenach Gminy Wojsławice.

3. STOWARZYSZENIE GRUPA ODNOWY WSI ROZIĘCIN, działa na rzecz zrównoważonego rozwoju obszaru wsi, organizuje i integruje mieszkańców, realizuje inicjatywy społeczne służące dobru mieszkańców wsi, podnosi jakość życia mieszkańców wsi, aktywizuje i buduje kapitał społeczny wsi.

4. STOWARZYSZENIE PANORAMA KULTUR, które ma na celu upowszechnianie wiedzy o kulturach europejskich, zwłaszcza Europy Środkowej, Wschodniej i Bałkanów, z uwzględnieniem kultur żyjących na tym terenie mniejszości narodowych oraz kultur

terenów pogranicza oraz działanie na rzecz dialogu międzykulturowego i rozwoju współpracy pomiędzy osobami i organizacjami z krajów Europy Środkowej, Wschodniej i Bałkanów, działanie na rzecz integracji środowisk zainteresowanych kulturą Europy Środkowej, Wschodniej i Bałkanów oraz promocja działalności kulturalnej i artystycznej związanej z Europą Środkową, Wschodnią i Bałkanami.

5. FUNDACJA KU PRZYSZŁOŚCI, której działanie jest ukierunkowane na inicjowanie i wspieranie nowatorskich rozwiązań w różnorodnych dziedzinach życia społecznego, a szczególnie w działalności na rzecz grup zagrożonych wykluczeniem społecznym, ochronie praw i wolności człowieka i obywatela, ochronie życia rodzinnego i profilaktyce społecznej szczególnie na rzecz osób niepełnosprawnych i seniorów, promocja i organizacja wolontariatu.

2. Sytuacja finansowa gminy

Budżet gminy na dzień 31 grudnia 2019 roku został wykonany w 90,58 % tj. do wysokości: 23.109.578,69 zł (plan: 25.513.285,70 zł), po stronie dochodów oraz w 88,09 % tj. do wysokości: 22.187.465,89 zł (plan: 25.187.413,22 zł), po stronie wydatków .

Na dzień 31 grudnia 2019 r. budżet gminy zamknął się nadwyżką w wysokości 922.112,80 zł, tj. większą niż planowano o 596.240,32 zł, (zaplanowana nadwyżka to kwota: 328.872,48 zł).

Przychody budżetu ogółem w 2019 roku wyniosły: 1.064.053,20 złotych w stosunku do planu wynoszącego: 664.127,52 zł, tj. 160,22% z tego z tytułu wolnych środków – 1.064.053,20 zł.

Planowane rozchody budżetu gminy w kwocie: 990.000,00 zł, wykonane zostały do wysokości: 990.000,00 zł, tj. 100 % na spłatę kredytów.

Na koniec 2019 roku zobowiązania gminy z tytułu kredytów i pożyczek wyniosły: 5.852.571,90 zł. Zobowiązania niewymagalne: 1.103.539,93 zł.

Należności wymagalne gminy (czyli zaległości w spłacie podatków i opłat) wynoszą łącznie: 1.234.207,87 zł, w tym:

- z tytułu mienia gminy: 5.428,67 zł,
- w podatkach od osób prawnych: 33.994,20 zł,
- w podatkach od osób fizycznych: 294.333,25 zł,
- z tytułu zaliczek alimentacyjnych: 799.577,02 zł,
- z tytułu opłat wodę i ścieki: 35.470,23 zł,
- z tytułu opłat za odpady: 65.404,50 zł.

Na zaległości w podatkach w minionym roku wystawiono 937 upomnień i 138 tytułów wykonawczych.

Dochody

Realizacja dochodów przebiegała prawidłowo, dochody bieżące wykonano w 95,00 %, natomiast dochody majątkowe wykonano w 90,58 %.

Na dochody budżetu gminy złożyły się:

I. Dochody bieżące - plan 17.762.459,07 zł, wykonanie: 17.148.234,45 zł, tj. 95,00 % z tego:

1. Dział 010 - Rolnictwo - plan 562.549,49 złotych, wykonanie: 573.688,28 zł, tj. 101,98 % z tego: zadania zlecone: 560.299,49 zł;

- pozostała działalność: 573.688,28 zł, z tego:

- wpływy z opłaty dzierżawnej za obszary łowieckie: 1.668,34 zł,

- czynsz za miejsce targowe: 11.720,45 zł,

- dotacja na zadania zlecone na zwrot akcyzy zawartej w cenie oleju napędowego: 560.299,49 zł.

2. Dział 400 – Wytwarzanie i zaopatrywanie w energię elektryczną, gaz i wodę – plan: 330.000,00 zł, wykonanie: 274.485,14 zł, tj. 83,18 %;

- dostarczanie wody: 274.485,14 zł, z tego:
- wpływy z opłat za pobór wody 273.377,49 zł, należności wyniosły: 28.432,23 zł,
- wpływy z tytułu odsetek za nieterminowe wpłaty: 1.107,65 zł.
- 3. Dział 600 – Transport i łączność - plan 340.000,00 zł, wykonanie: 264.605,00 zł, tj. 77,83 %;
- drogi publiczne gminne: 264.605,00 zł, z tego:
- środki otrzymane z Funduszu Dróg Samorządowych na remont dróg gminnych w Majdanie i Rozięcinnie: 264.605,00 zł.
- 4. Dział 700 - Gospodarka mieszkaniowa – plan: 70.015,00 zł, wykonanie: 98.331,59 zł, tj. 140,44 %, z tego: gospodarka gruntami i nieruchomościami: 98.331,59 zł, w tym:
- wpływy z opłat za wieczyste użytkowanie: 3.518,18 zł (nadpłata w kwocie: 267,45 zł),
- dochody z najmu i dzierżawy wyniosły: 35.290,52 zł, zaległości wynoszą: 905,52 zł,
- odsetki za nieterminowe wpłaty: 57,89 zł, naliczone odsetki od zaległości: 5,97 zł,
- dochody otrzymane jako zwrot wydatków poniesionych na realizację projektu PROW – remont świetlicy w Hucie: 59.465,00 zł.
- 5. Dział 750 - Administracja publiczna – plan: 83.426,36 zł, wykonanie: 125.323,32 zł, tj. 150,22 %, z tego: zadania zlecone: 66.106,36 zł;
- urzędy wojewódzkie: 66.106,36 zł, z tego:
- dotacja na zadania zlecone z zakresu administracji rządowej: 66.106,36 złotych.
- urzędy gmin: 59.216,96 zł, z tego inne dochody: 59.216,96 zł.
- 6. Dział 751 - Urzędy naczelnych organów władzy – plan: 48.733,00 złotych, wykonanie: 48.733,00 zł, tj. 100 % z tego: zadania zlecone: 48.733,00 zł;
- dotacja na zadania zlecone na uzupełnienie stałego rejestru wyborców: 828,00 złotych,
- dotacja na zadania zlecone na wybory do Sejmu i Senatu: 23.951,00 zł,
- dotacja na zadania zlecone na wybory do rady gmin: 500,00 zł,
- dotacja na zadania zlecone na wybory do Parlamentu Europejskiego: 23.454,00 zł.
- 7. Dział 754 - Bezpieczeństwo publiczne, ochrona przeciwpożarowa – plan: 26.424,00 złotych, wykonanie: 26.424,00 złotych, tj. 100 %, z tego:
- Ochotnicze Straże Pożarne: 26 424,00 zł;
- dotacja otrzymana z Ministerstwa Sprawiedliwości jako dofinansowanie zakupu sprzętu specjalistycznego przez OSP: 26.424,00 zł.
- 8. Dział 756 - Dochody od osób prawnych, od osób fizycznych i innych jednostek nieposiadających osobowości prawnych – plan: 3.530.805,65 złotych, wykonanie: 3.091.813,09 zł, tj. 87,57 % z tego wpływy z:
- wpływy z podatku dochodowego od osób fizycznych: 177,00 zł;
- podatek dochodowy od osób fizycznych: 177,00 zł.
- wpływy z podatków od osób prawnych: 232.312,00 zł;
- podatek od nieruchomości od osób prawnych: 175.447,00 zł. Należności wyniosły: 3.109,00 zł, zaległości wynoszą: 3.109,00 zł i nadpłaty: 12,00 zł;
- podatek rolny od osób prawnych: 26.634,00 zł, zaległości w kwocie: 26.925,20 zł oraz 668,00 zł nadpłaty;
- podatek leśny opłacany przez osoby prawne: 30.229,00 zł, przy należnościach: 3.960,00 złotych, czyli zaległości: 3 960,00 zł i 84,25 zł nadpłaty;
- dochody z tytułu odsetek wynoszą: 2,00 zł, należności z tytułu odsetek naliczonych od zaległości wynoszą: 38.752,00 złotych;
- wpływy z podatków od osób fizycznych: 1.625.065,83 zł;
- podatek od nieruchomości od osób fizycznych: 129.312,00 złotych, przy należnościach: 17.986,60 zł, powstały zaległości w kwocie: 17.986,60 zł i nadpłaty w kwocie: 4.440,90 złotych;
- podatek rolny od indywidualnych gospodarstw rolnych – wpływy: 1.250.973,67 złotych,

przy należnościach: 254.493,75 złotych, więc zaległości wynoszą: 254.493,75 zł i nadpłaty: 8.579,50 złotych;

- podatek leśny od osób fizycznych opłacany w formie łącznego zobowiązania: 37.294,77 złotych przy należnościach: 21.635,54 złotych, czyli powstały zaległości w kwocie: 21.635,54 zł oraz nadpłaty w kwocie: 1.745,90 zł;

- podatek od środków transportowych od osób fizycznych: 3.517,00 złotych,

- podatek od spadków i darowizn – wpływy: 20.579,94 zł, przy należnościach: 2.181,12 zł, pozostały zaległości w kwocie: 11,60 zł;

- wpływy z opłaty targowej wyniosły: 85.684,00 zł,

- wpływy od czynności cywilnoprawnych: 84.014,23 zł, należności wynosiły: 35,53 zł, pozostałe należności w kwocie: 27,76 zł,

- odsetki za nieterminowe wpłaty podatków: 13.690,22 zł, natomiast naliczone odsetki od zaległości podatkowych wynoszą: 44.766,00 złotych;

- wpływy z opłat: 75.903,63 zł;

- wpływy opłaty skarbowej: 16.053,00 zł,

- wpływy z opłat za zezwolenia na sprzedaż alkoholu: 54.478,94 zł,

- zwrot kosztów upomnień: 3.854,70 zł,

- zwrot kosztów postępowania administracyjnego: 1.516,99 zł;

- udziały w podatku dochodowym: 1.158.354,63 zł;

- udziały w podatku dochodowym od osób fizycznych: 1.131.633,00 zł, przy należnościach: 178,00 zł, wystąpiła zaległość w kwocie: 178,00 zł, wpływy te przekazywane są przez Ministerstwo Finansów;

- udziały w podatku dochodowym od osób prawnych wynoszą: 26.721,63 złotych, dochody z tego tytułu realizuje urząd skarbowy.

9. Dział 758 - Różne rozliczenia – plan: 6.517.432,46 zł, wykonanie: 6.625.326,01 zł, tj. 101,66 %, zadania zlecone: 1.049,46 zł z tego:

- subwencja oświatowa: 2.646.529,00 zł,

- uzupełnienie subwencji ogólnej: 28.885,00 zł,

- subwencja wyrównawcza: 3.772.036,00 zł,

- odsetki bankowe od środków zgromadzonych na rachunkach bankowych: 3.220,55 złotych,

- wpływy z różnych rozliczeń i zwrotów z lat ubiegłych, w tym zwrot z urzędu skarbowego z tytułu rozliczeń VAT: 136.149,00 zł,

- dotacja celowa na zwrot wydatków wykonanych w roku poprzednim na realizację zadań: 1.049,46 zł,

- część równoważąca subwencji ogólnej: 37.457,00 złotych.

10. Dział 801 - Oświata i wychowanie – plan: 466.509,44 zł, wykonanie: 470.301,42 zł tj. 100,81 %, zadania zlecone: 18.761,39 zł;

- szkoły podstawowe: 5.790,39 zł;

- odsetki: 81,59 zł;

- wpływy z różnych rozliczeń: 5.708,80 zł;

- oddziały przedszkolne: 84.180,00 zł;

- dotacja na oddziały przedszkolne: 84.180,00 zł;

- przedszkola: 253.572,00 zł;

- dotacja celowa na funkcjonowanie Przedszkola dla Wojśławic: 253.572,00 zł

(projekt z dofinansowaniem w ramach Regionalnego Programu Operacyjnego Województwa Lubelskiego na lata 2014 – 2020);

- stołówki szkolne i przedszkolne: 11,25 zł;

- zwrot środków z wydzielonego rachunku dochodów własnych: 11,25 zł;

- zapewnienie uczniom prawa do bezpłatnego dostępu do podręczników: 18.761,39 zł;

- dotacja na zadania zlecone (podręczniki): 18.761,39 zł;
 - pozostała działalność: 107.986,39 zł;
 - dotacja celowa w ramach programów finansowanych z udziałem środków europejskich na realizację projektu Erasmus+: 107.986,39 zł.
11. Dział 852 - Pomoc społeczna – plan: 681.340,67 zł, wykonanie: 638.102,21 zł, tj. 93,65 %, z tego zadania zlecone: 317,00 zł;
- ubezpieczenia zdrowotne: 15.606,16 zł;
 - dotacja na zadania własne: 15.606,16 zł;
 - zasiłki okresowe i pomoc w naturze: 141.421,96 zł;
 - dotacja na zadania własne na zasiłki i pomoc: 141.421,96 zł;
 - dodatki mieszkaniowe: 317,00 zł;
 - dotacja na zadania zlecone w zakresie dodatków mieszkaniowych i dodatków energetycznych: 317,00 zł;
 - zasiłki stałe: 179.312,67 zł;
 - dotacja na zadania własne na wypłatę zasiłków stałych: 179.312,67 zł;
 - Ośrodki Pomocy Społecznej: 92.991,49 zł;
 - odsetki bankowe: 977,49 zł,
 - dotacja na zadania własne gminy na funkcjonowanie Gminnego Ośrodka Pomocy Społecznej: 92.014,00 zł;
 - wpłaty za usługi opiekuńcze: 2.253,00 zł;
 - pomoc w zakresie dożywiania: 16.199,93 zł;
 - dotacja na dożywianie uczniów: 16.199,93 zł;
 - pozostała działalność: 190.000,00 zł;
 - dotacja celowa w ramach programów finansowanych z udziałem środków europejskich na funkcjonowanie klubu Seniora „Pogodna Jesień” w Wojsławicach: 190.000,00 złotych.
12. Dział 853 - Pozostałe zadania w zakresie polityki społecznej – plan: 55.798,00 złotych, wykonanie: 55.800,82, tj. 100,01 % z tego:
- rehabilitacja zawodowa i społeczna osób niepełnosprawnych: 55.800,82 zł z tego:
 - dotacja z powiatu na funkcjonowanie WTZ: 49.434,00 zł,
 - dotacja z innych gmin: 6.334,00 zł,
 - odsetki bankowe: 32,82 złotych.
13. Dział 854 - Edukacyjna opieka wychowawcza – plan: 55.343,00 zł, wykonanie: 46.731,78 zł, tj. 84,44 % , z tego:
- pomoc materialna dla uczniów: 46.731,78 zł, z tego:
 - dotacja na stypendia i pomoc dla uczniów: 46.731,78 zł.
14. Dział 855 – Rodzina – plan: 4.642.882,00 zł, wykonanie: 4.523.618,73 zł, tj. 97,43 % z tego:
- zadania zlecone: 4.507.888,32 zł,
 - świadczenia wychowawcze: 2.590.254,80 zł,
 - pomoc państwa w wychowaniu dzieci: 2.590.254,80 zł,
 - świadczenia rodzinne: 1.791.325,21 zł,
 - dotacja na zadania zlecone na świadczenia rodzinne: 1.775.594,80 zł,
 - dochody jst związane z realizacją zadań zleconych: 15.730,41 złotych;
 - Karta Dużej Rodziny: 260,00 zł,
 - dotacja na zadania zlecone Karta Dużej Rodziny: 260,00 złotych,
 - wspieranie rodziny: 116.250,00 zł,
 - dotacja na zadania zlecone: 116.250,00 zł;
 - składki na ubezpieczenia zdrowotne opłacane za osoby pobierające świadczenia rodzinne: 25.528,72 zł.

15. Dział 900 - Gospodarka komunalna – plan: 351.200,00 złotych, wykonanie: 284.950,06 zł, tj. 81,14 %, z tego:

- gospodarka ściekowa: 81.231,56 zł, z tego:
 - wpływy z opłat z tytułu odprowadzania ścieków: 81.099,77 złotych, należności wynosiły: 5.905,30 złotych czyli powstały zaległości w kwocie: 5.905,30 zł,
 - wpływy z odsetek: 131,79 złotych;
- gospodarka odpadami: 202.342,50 zł, z tego:
 - wpływy z opłaty za gospodarowanie odpadami komunalnymi: 201.502,50 zł, należności wynosiły: 65.404,50 złotych czyli powstały zaległości w kwocie: 65.404,50 zł i nadpłaty w kwocie: 1.193,00 złotych,
 - wpływy z tytułu kosztów upomnień: 313,20 złotych,
 - wpływy z tytułu odsetek: 526,80 złotych;
- oczyszczanie miast i wsi: 902,16 zł:
 - wpływy z tytułu usług asenizacyjnych: 902,16 zł;
- wpływy środków z opłat i kar za korzystanie ze środowiska: 473,84 zł, z tego:
 - wpływy z opłat za korzystanie ze środowiska: 473,84 złotych;
- pozostała działalność - w 2019 roku dochody w tym rozdziale nie zostały zrealizowane.

II. Dochody Majątkowe – plan: 7.750.826,63 zł, wykonanie: 5.961.344,24 zł, tj. 82,22 % z tego:

1. Dział 010 – Rolnictwo i łowiectwo – plan: 42.817,00zł, wykonanie: 44.435,20 zł, tj. 103,78 %;

- pozostała działalność: 44.435,20 zł:
 - wpływy z tytułu nabycia praw własności w związku z przeprowadzonym scaleniem gruntów na terenie Gminy Wojsławice: 44.435,20 zł.

2. Dział 700 - Gospodarka mieszkaniowa – plan: 3.453.413,38 złotych, wykonanie: 2.667.174,92 zł, tj. 77,23 %;

- gospodarka gruntami i nieruchomościami 2 667 174,92 zł;
- wpływy z tytułu odpłatnego nabycia praw własności oraz prawa użytkowania wieczystego nieruchomości, dochody w 2019 roku nie zostały zrealizowane, ponieważ nie było zainteresowania wystawionymi do sprzedaży nieruchomościami.

3. Dział 900 - Gospodarka komunalna i ochrona środowiska – plan: 4.254.596,25 zł, wykonanie: 2.838.657,72 zł, tj. 76,38 % z tego:

- gospodarka ściekowa i ochrona wód: 1.162.817,75 z,
- dotacja z budżetu UE na realizację projektu modernizacji oczyszczalni ścieków w Wojsławicach, budowy przydomowych oczyszczalni ścieków i modernizacji wodociągów w gminie Wojsławice: 1.162.817,75 zł, dotacja została pomniejszono o kwotę podatku VAT odprowadzonego do Urzędu Skarbowego w kwocie: 69.343,25 złotych;
- pozostała działalność: 1.675.839,97 zł,
- dotacja celowa w ramach programów finansowanych z udziałem środków europejskich na realizację projektu odnawialnych źródeł energii OZE dla mieszkańców Gminy Wojsławice: 1.238.635,48 złotych,
- wpłaty mieszkańców jako wkład własny w ramach realizacji projektu współfinansowanego ze środków europejskich – OZE: 437.204,49 złotych.

4. Dział 921- Kultura i ochrona dziedzictwa narodowego – wykonanie: 411.076,40 zł;

- pozostała działalność: 411.076,40 zł,
- dotacja z budżetu Unii Europejskiej na realizację projektu pn. Na szlaku kultur i tradycji Ziemi Wojsławickiej - ochrona i wykorzystanie zasobów dziedzictwa kulturowego Gminy Wojsławice: 411.076,40 zł.

Wydatki

Wydatki budżetowe zaplanowane w kwocie: 25.187.413,22 złotych zrealizowane zostały w 88,09 %, tj. do kwoty: 22.187.465,89 złotych, z tego:

-wydatki majątkowe – plan: 7.939.742,26 zł, wykonanie: 6.771.247,00 zł, tj. 85,29 %, w tym:

- pomoc finansowa – plan: 2.800,00 zł, wykonanie: 2.800,00 złotych, tj. 100 %,
- wydatki na inwestycje - plan: 184.000,00 zł, wykonanie: 168.712,29 złotych, tj. 91,70 %;
- wydatki majątkowe na realizację przedsięwzięć – plan: 7.518.343,34 zł, wykonanie: 6.503.435,78 zł, tj. 86,50 %;
- zakupy inwestycyjne – plan: 195.775,00 zł, wykonanie: 44.775,00 zł,
- zakup działek – plan: 5.000,00 zł - w minionym roku nie dokonywano zakupu;
- zakup sprzętu komputerowego – plan: 11.000,00 zł, w 2019 roku nie dokonano zakupu sprzętu komputerowego, nie dokonano również zakupu samochodu dla OSP.

Wydatki bieżące – plan: 14.463.490,21zł, wykonanie: 13.515.142,68 zł, tj. 93,44 %, z tego przekazano:

- dotację podmiotową dla GCKSiT: 406.614,00 złotych,
- dotację dla biblioteki: 152.000,00 złotych,
- dotację na realizację zadań w zakresie:
- upowszechniania sportu: 59.150,00 złotych ,
- zakup sprzętu pożarniczego - dotacja dla OSP: 2.800,00 złotych,
- dotację dla Straży Granicznej: 3.000,00 złotych,
- dotację dla Miasta Zamość: 1.800,00 złotych,
- dotację dla Miasta Chełm - pomoc osobom uzależnionym: 4.000,00 złotych,
- dotację dla KM Straży Pożarnej w Chełmie: 10.000,00 złotych,
- dotację dla KWP w Lublinie: 10.000,00 złotych.

1. Dział 010 - Rolnictwo i łowiectwo – plan: 663.898,41 złotych, wykonanie: 655.351,95 złotych, tj. 98,71 % z tego wydatki na zadania zlecone: 560.299,49 zł;

- prace geodezyjno - urzędzeniowe na potrzeby rolnictwa: 18.823,92 zł,
- dotacja celowa dla Powiatu Chełmskiego jako udział w scaleniu gruntów na terenie Gminy Wojślawice: 18.823,92 zł,
- Izby rolnicze: 31.453,54 zł, w tym;
- w minionym roku przekazano 2 % wpływów z podatku rolnego dla Izby Rolniczej w Lublinie – 31.453,54 zł;
- pozostała działalność: 605.074,49 zł, z tego na zadania zlecone: 560.299,49 zł,
- wydatki na wynagrodzenie pracownika zajmującego się przyjmowaniem wniosków od rolników, wydawaniem decyzji o zwrot akcyzy zawartej w cenie oleju napędowego: 6.660,88 złotych,
- wydatki na zakup materiałów i pozostałe usługi (usługi pocztowe) z zadań zleconych: 4.325,39 złotych,
- zwrot akcyzy zawartej w cenie oleju napędowego dla rolników, zadanie zlecone: 549.313,22 złotych,
- wydatki na zakupy inwestycyjne związane ze scaleniem gruntów: 44.775,00 zł.

2. Dział 400 – Wytwarzanie i zaopatrywanie w energię elektryczną, gaz i wodę - plan 385.000,00 złotych został wykonany w kwocie: 335.732,04 złotych, tj. 87,21%;

- dostarczanie wody - na wynagrodzenie i pochodne dla konserwatorów wydatkowano kwotę: 227.800,90 złotych, na bieżące utrzymanie wodociągów na terenie gminy wydatkowano kwotę: 98.298,17 złotych, ZFŚS pracowników obsługujących wodociągi:

9.632,97 zł.

3. Dział 600 - Transport łączność – plan: 949.191,05 złotych, wykonanie: 387.061,55 złotych, tj. 40,78 %;

- drogi publiczne gminne – wydatkowano: 387.061,55 złotych, w tym:

- zakup materiałów (tłuczeń, kamień): 144.790,31 złotych,

- zakup usług remontowych: 150.489,99 złotych. Wykonano remont drogi w Rozięcinie i w Majdanie. Pozyskano dofinansowanie z Funduszu Dróg Samorządowych w wysokości 55% wartości zadania.

- na zakup usług pozostałych (zimowe utrzymanie dróg, koszenie poboczy, praca koparki przy kruszywie) wydatkowano: 41.718,60 zł,

- wydatki na inwestycje drogowe: 50.062,65 zł, z tego:

- przebudowa drogi gminnej w Kukawce: 50.062,65 zł.

4. Dział 630 Turystyka – plan: 6.670,00 złotych, wykonanie: 1.200,00 złotych, tj. 17,99 %;

- pozostała działalność: 1.200,00 zł, z tego usługi geodezyjne: 1.200,00 zł.

5. Dział 700 - Gospodarka mieszkaniowa – plan: 3.422.239,41 złotych, wykonanie: 3.246.459,58 złotych, tj. 94,86 %, z tego wydatkowano na:

- gospodarkę gruntami i nieruchomościami: 3.112.565,82 zł tj.;

- wynagrodzenia bezosobowe: 10.029,51 zł,

- zakup materiałów i wyposażenia: 13.143,88 zł,

- zakup usług remontowych: 46.654,03 zł,

- zakup usług pozostałych (serwis i wynajem TOI TOI, wdrożenie aplikacji i serwis systemu informacji przestrzennej): 7.523,29 zł.

Na realizację projektu Termomodernizacja budynków użyteczności publicznej w Wojśławicach wydatkowano: 3.035.215,11 zł w tym: ze środków unijnych: 1.884.855,97 zł i wkład własny: 332.621,64 zł oraz koszty niekwalifikowalne: 817.737,50 zł. Termomodernizacji poddano budynki Szkoły Podstawowej, Warsztatów Terapii Zajęciowej oraz Gminnego Centrum Kultury, Sportu i Turystyki w Wojśławicach;

- pozostała działalność: 133.893,76 zł z tego;

- na zakup materiałów i usług do utrzymania budynków mienia komunalnego wydatkowano: 37.012,38 zł,

- na energię do oświetlenia budynków mienia gminy wydatkowano: 96.881,38 złotych.

6. Dział 720 - Informatyka – plan: 149.362,00 złotych, wykonanie: 149.362,00 złotych, tj. 100%;

- pozostała działalność: 149.362,00 zł - wydatkowano na realizację projektu z udziałem środków europejskich pn. „Wojśławice w sieci”. Celem projektu był udział mieszkańców gminy w szkoleniach komputerowych.

7. Dział 750 - Administracja publiczna – plan: 2.249.082,44 złotych, wykonanie: 1.951.399,12 złotych, tj. 86,76 %, z tego wydatki na zadania zlecone: 66.106,36 zł;

- urzędy wojewódzkie: 66.106,36 zł, z tego:

- na realizację zadań zleconych z zakresu administracji rządowej wydatkowano: 66.106,36 złotych na wynagrodzenia i składki od nich naliczane pracowników realizujących te zadania: 52.585,66 zł,

- wydatki na oprawę i konserwację ksiąg stanu cywilnego: 13.520,70 zł;

- starostwa powiatowe:

- dotacja celowa na pomoc finansową udzieloną między jst nie została zrealizowana;

- rady gmin:

- na funkcjonowanie Rady Gminy wydatkowano: 99.738,76 złotych, z tego:

- wypłatę diet: 91.060,00 zł, zakup materiałów: 6.595,88 zł, zakup usług pozostałych: 2.082,88 zł;

- urzędy gmin:

- na funkcjonowanie urzędu wydatkowano: 1.272.763,96 złotych z tego:
 - na wynagrodzenia i składki od nich naliczane pracowników urzędu: 965.428,65 złotych,
 - wydatki rzeczowe na funkcjonowanie urzędu: 307.335,31 złotych,(zakup materiałów biurowych, delegacje pracowników, szkolenia, ubezpieczenie, za rozmowy telefoniczne, usługi radcy prawnego i inne);
 - promocja jst:
 - na promocję gminy wydatkowano: 13.424,10 złotych;
 - wspólna obsługa jst:
 - na wspólną obsługę wydatkowano: 411.802,63 złotych z tego:
 - na wynagrodzenia i składki od nich naliczane pracowników Centrum Usług Wspólnych: 395.102,59 złotych, na wydatki rzeczowe: 16.700,04 zł;
 - pozostała działalność:
 - na pozostałą działalność wydatkowano: 87.563,31 złotych z tego:
 - zakup węgla do Ratusza oraz drobnych materiałów do remontów: 7.085,00 zł,
 - opłata komornicza w wysokości: 2.963,42 złotych oraz opłacenie składek na Związek Gmin, EUROREGION BUG oraz Związek Komunalny na łączną kwotę: 7.786,69 złotych oraz wynagrodzenie agencyjno-prowizyjne za inkaso zobowiązań pieniężnych: 69.728,20 złotych.
8. Dział 751 - Urzędy naczelnych organów władzy – plan: 48.733,00 złotych, wykonanie: 48.733,00 złotych, tj. 100 %;
- na realizację zadań zleconych z zakresu administracji rządowej poniesiono wydatki w kwocie: 48.733,00 zł, z tego:
 - prowadzenie i uzupełnienie stałego rejestru wyborców: 828,00 złotych,
 - na wybory do Sejmu i Senatu: 23.951,00 złotych,
 - na koszty związane z wyborami do rad gmin: 500,00 złotych,
 - na wybory do Parlamentu Europejskiego: 23.454,00 złotych.
9. Dział 754 - Bezpieczeństwo publiczne i ochrona przeciwpożarowa – plan: 276.194,13 złotych, wykonanie: 193.824,33 zł, tj. 70,18 %, z tego:
- Komendy Wojewódzkie Policji:
 - dotacja dla posterunku policji w Żmudzi: 10.000,00 zł,
 - Straż Graniczna:
 - dotacja dla straży granicznej na zakup paliwa: 3.000,00 zł,
 - Komendy Powiatowe Państwowej Straży Pożarnej:
 - dotacja dla Miejskiej Komendy Państwowej Straży Pożarnej w Chełmie: 10.000,00 zł,
 - Ochotnicze Straże Pożarne:
 - na utrzymanie jednostek OSP wydatkowano: 170.824,33 złotych:
 - z tego na: wynagrodzenia i składki od nich naliczane dla kierowców samochodów strażackich: 58.804,25 złotych, wydatki na rzecz osób fizycznych: 10.946,00 zł oraz wydatki rzeczowe na funkcjonowanie straży pożarnej: 80.903,95 złotych,
 - przekazano dotację dla OSP Wojsławice: 2.800,00 zł, odpis na ZFŚS: 1.870,13 zł, zakupy inwestycyjne: 15.500,00 złotych (zakupiono aparat prądotwórczy);
 - zarządzanie kryzysowe:
 - rezerwa celowa na zarządzanie kryzysowe (nierozdysponowana): 42.000,00 zł.
10. Dział 757 - Obsługa długu publicznego – plan: 270.000,00 złotych, wykonanie: 198.236,43 złotych, tj. 73,42 % , z przeznaczeniem na spłatę odsetek od kredytów.
11. Dział 758 - Różne rozliczenia – plan: 97.733,00 złotych, wykonanie: 8.467,99 złotych, tj. 8,66 %;
- różne rozliczenia finansowe z przeznaczeniem na obsługę bankową: 8.467,99 zł;
 - rezerwy ogólne i celowe:
 - rezerwa ogólna nie została wykorzystana (85.733,00 zł).

12. Dział 801 - Oświata i wychowanie – plan: 4.350.926,40 zł, wykonanie: 4.020.317,23 złotych, tj. 92,40 %, z tego zadania zlecone: 18.761,39 złotych:

- szkoły podstawowe:

- na funkcjonowanie szkół podstawowych wydatkowano: 2.709.915,63 złotych, z tego:

- wynagrodzenia i składki od nich naliczane nauczycieli i pracowników niepedagogicznych: 2.364.757,89 złotych, wydatki rzeczowe na funkcjonowanie szkoły wyniosły: 148.741,41 złotych, odpis na ZFŚS: 88.971,86 złotych, wydatki osobowe niezaliczane do wynagrodzeń: 107.444,47 złotych;

- rezerwa utworzona na zabezpieczenie wynagrodzeń dla nauczycieli nie została rozdysponowana;

- oddziały przedszkolne w szkołach:

na oddziały przedszkolne w szkołach podstawowych wydatkowano: 327.826,63 złotych, z tego wynagrodzenia i składki od nich naliczane wyniosły: 298.889,10 złotych oraz wydatki rzeczowe na klasy "0": 399,82 złotych, odpis na ZFŚS: 12.555,27 złotych, wydatki osobowe niezaliczane do wynagrodzeń: 15.979,44 złotych;

- przedszkola - wydatkowano kwotę: 155.324,64 złotych;

- pokrycie kosztów uczęszczania dzieci z naszej gminy do przedszkoli w Chełmie: 18.178,94 złotych;

- w związku z realizacją projektu z udziałem środków europejskich: „Przedszkole dla Wojsławic” wydatkowano kwotę: 137.145,70 złotych: z tego wynagrodzenia i pochodne osób biorących udział w projekcie: 60.754,21 złotych, wydatki rzeczowe: 76.391,49 złotych;

- gimnazja:

- na gimnazjum wydatkowano: 224.335,40 złotych z tego: na wynagrodzenia i składki od nich naliczane: 196.634,50 złotych, wydatki osobowe niezaliczane do wynagrodzeń: 11.014,00 złotych, odpis na ZFŚS: 7.144,55 złotych, wydatki rzeczowe: 9.542,35 złotych;

- dowożenie uczniów do szkół:

- na dowożenie uczniów do szkół wydatkowano: 226.089,97 złotych, z tego: na wynagrodzenia i składki od nich naliczane kierowcy samochodu: 53.392,78 zł, zakup pozostałych usług w zakresie dowożenia (zakup biletów miesięcznych, usługi transportowe za dowożenie dzieci niepełnosprawnych): 158.316,80 zł, pozostałe wydatki rzeczowe: 14.380,39 złotych;

- na doszkąlanie nauczycieli wydatkowano: 1.633,60 złotych;

- stołówki szkolne i przedszkolne:

-na stołówkę szkolną wydatkowano: 168.508,56 złotych, z tego na wynagrodzenia kucharek i składki od nich naliczane: 163.873,12 złotych i pozostałe wydatki bieżące: 4.635,44 złotych;

- realizacja zadań wymagających stosowania specjalnej organizacji nauki dla dzieci i młodzieży w gimnazjach:

- na zadania wymagające specjalnej organizacji nauki wydatkowano: 110.468,91 zł, z tego na wynagrodzenia i składki od nich naliczane: 100.569,77 zł, pozostałe wydatki rzeczowe: 9.899,14 zł;

- zapewnienie uczniom prawa do bezpłatnego dostępu do podręczników: 18.761,39 zł;

- wydatki na zadania zlecone (zakup podręczników): 18.746,39 złotych;

- pozostała działalność:

- na pozostałą działalność wydatkowano: 77.452,50 złotych z tego; na fundusz socjalny emerytów i rencistów: 56.196,91 złotych, na realizację projektu Erasmus+ wydatkowano kwotę: 21.255,59 złotych.

W dziale tym funkcjonuje wydzielony rachunek dochodów jednostek budżetowych prowadzących działalność określoną w ustawie o systemie oświaty; plan dochodów tego

rachunku to: 131.652,00 zł, wykonanie: 120.069,56 zł, tj. 91,21 % (odpłatność uczniów za obiady: 120.027,10 zł i odsetki bankowe: 42,46 zł) oraz wydatków nimi finansowanych - plan: 131.652,00 zł, wykonanie: 120.069,56 zł, tj. 91,21% (wydatki na zakup żywności i zakup materiałów oraz wyposażenia stołówki).

13. Dział 851 - Ochrona zdrowia – plan: 50.000,00 złotych, wykonanie: 13 662,49 złotych, tj. 27,32 %, z tego:

- zwalczanie narkomanii - na realizację Gminnego Programu Przeciwdziałania Narkomanii: w minionym okresie nie wydatkowano środków;
- przeciwdziałanie alkoholizmowi - z przeznaczeniem na realizację programu i działalność komisji ds. zwalczania skutków alkoholizmu, na zakup materiałów i wyposażenia w ramach zagospodarowania wolnego czasu dzieci i młodzieży (zakup wyposażenia, artykuły na pikniki i nagrody dla dzieci) wydatkowano: 3.208,49 złotych,
- zakup usług pozostałych: 6.454,00 złotych,
- przekazano: 4.000,00 zł dotacji dla Miasta Chełm na pomoc osobom uzależnionym (Izba Wyrzeźwień).

14. Dział 852 - pomoc społeczna – plan: 1.468.325,96 złotych, wykonanie: 1.328.884,17 złotych, tj. 90,50 %, w tym wydatki na realizację zadań zleconych: 317,00 zł;

- domy pomocy społecznej:
- odpłatność za przebywanie 8 mieszkańców gminy w domach pomocy społecznej: 250.617,66 złotych,
- składki na ubezpieczenia zdrowotne opłacane za osoby pobierające niektóre świadczenia z pomocy społecznej:
- składki na ubezpieczenia zdrowotne: 15.606,16 złotych, opłacono składki od zasiłków stałych;
- zasiłki i pomoc w naturze oraz składki na ubezpieczenia emerytalne i rentowe:
- zasiłki i pomoc: 142.181,96 złotych w tym: zasiłki okresowe: 141.421,96 złotych, zasiłki celowe: 760,00 złotych;
- dodatki mieszkaniowe - wypłacono w kwocie: 1.909,36 złotych dla 4 osób, z tego: z tytułu dodatku energetycznego w ramach zadań zleconych: 317,00 zł;
- zasiłki stałe wyniosły: 179.312,67 złotych, na wypłatę 330 świadczeń dla 32 osób;
- ośrodki pomocy społecznej:
- na funkcjonowanie GOPS wydatkowano: 367.167,61 złotych, z tego: wynagrodzenia i składki od nich naliczane dla pracowników GOPS: 331.701,34 złotych, wydatki rzeczowe: 35.466,27 złotych;
- pomoc w zakresie dożywiania:
- na dożywianie 82 dzieci i młodzieży wydatkowano: 26.199,93 złotych;
- pozostała działalność - na pozostałą działalność wydatkowano: 345.571,82 złotych, były to wydatki poniesione na realizację przedsięwzięcia: „ Klub Seniora Aktywna Jesień”, w którym udział środków unijnych wyniósł: 321.835,22 złotych, a udział środków własnych: 23.736,60 złotych.

15. Dział 853 - pozostałe zadania w zakresie polityki społecznej – plan: 84.968,00 złotych, wykonanie: 84.968,00 złotych, tj. 100 %, z tego:

- rehabilitacja zawodowa i społeczna osób niepełnosprawnych:
- na funkcjonowanie Warsztatu Terapii Zajęciowej dla osób niepełnosprawnych: 84.968,00 złotych.

16. Dział 854 - Edukacyjna opieka wychowawcza – plan: 148.631,39 złotych, wykonanie: 136.304,11 złotych, tj. 91,71 %, z tego:

- świetlice szkolne:
- na funkcjonowanie świetlicy szkolnej wydatkowano: 77.889,39 złotych, w tym: wynagrodzenia i składki od nich naliczane: 70.663,90 złotych, wydatki rzeczowe: 7.225,49

złotych;

- pomoc materialna dla uczniów:

- na wypłatę stypendiów i pomoc dla uczniów wydatkowano: 58.414,72 złotych.

17. Dział 855 – Rodzina – plan: 4.640.812,00 złotych, wykonanie: 4.516.185,82 złotych, tj. 97,31 % z tego:

- świadczenia wychowawcze:

- na świadczenia wychowawcze wydatkowano: 2.590.254,80 złotych (z dotacji na zadania zlecone) z tego: na wynagrodzenia i składki od nich naliczane: 31.409,46 zł, wydatki rzeczowe: 1.560,54 zł, świadczenia wychowawcze wraz z dodatkami: 2.557.284,80 zł na wypłatę: 5.131 świadczeń;

- świadczenia rodzinne, świadczenia z funduszu alimentacyjnego oraz składki na ubezpieczenia emerytalne i rentowe z ubezpieczenia społecznego:

- świadczenia rodzinne: 1.775.594,80 złotych (z dotacji na zadania zlecone) z tego;

- wynagrodzenia i składki: 131.759,35 złotych (w tym składki społeczne od wypłaconych zasiłków), wydatki: 5.303,40 złotych i świadczenia rodzinne: 1.638.532,05 złotych na wypłatę zasiłków rodzinnych wraz z dodatkami: 4.956 świadczenia, 1.043 świadczenia zasiłku pielęgnacyjnego, 245 świadczeń pielęgnacyjnych, zasiłek dla opiekuna - 156 świadczeń, specjalny zasiłek opiekuńczy - 69 świadczeń oraz 22 świadczenia becikowego, świadczenia rodzicielskie -123 świadczenia, fundusz alimentacyjny - 503 świadczenia;

- Karta Dużej Rodziny - wydatkowano 229,50 złotych, w tym na zadania zlecone: 229,50 złotych;

- wspieranie rodziny:

-wydatki na asystenta rodziny: 116.250,00 złotych, w tym na realizację zadań zleconych: 116.250,00 złotych,

- na wynagrodzenia i składki od nich naliczane: 2.325,00 zł, wydatki rzeczowe: 1.425,00 zł oraz na wypłatę świadczeń: 112.500,00 zł;

- rodziny zastępcze:

- odpłatność za pobyt dwójki dzieci z terenu gminy w dwóch rodzinach zastępczych: 8.328,00 zł,

- składki na ubezpieczenie zdrowotne:

- wydatki związane z odprowadzaniem składek zdrowotnych za osoby pobierające świadczenia z opieki społecznej: 25.528,72 zł.

18. Dział 900 - Gospodarka komunalna i ochrona środowiska – plan: 3.593.368,45 złotych, wykonanie: 3.175.346,91 złotych, tj. 88,37 %, z tego:

- gospodarka ściekowa i ochrona wód:

- na funkcjonowanie Referatu Utrzymania Gospodarki Komunalnej i Bezpieczeństwa w UG Wojsławice wydatkowano: 962.705,29 złotych, w tym:

- wydatki na wynagrodzenia i składki od nich naliczane: 122.138,57 zł, wydatki rzeczowe: 107.486,72 zł,

- wydatki inwestycyjne: 733.080,00 złotych;

- wydatki związane z budową przydomowych oczyszczalni ścieków dla mieszkańców Gminy Wojsławice - projekt realizowany ze środków PROW, udział środków europejskich: 466.458,80 złotych, wkład własny gminy to: 266.621,20 zł;

- gospodarka odpadami – wydatkowano: 248.692,94 złotych na wywóz odpadów - nieczystości stałych,

- oczyszczanie miast i wsi - na oczyszczanie miast i wsi wydatkowano: 8.724,72 zł,

- utrzymanie zieleni w miastach i gminach. - wydatkowano: 3.309,88 zł,

- schroniska dla zwierząt - dotacja celowa dla Miasta Zamość na utrzymanie schroniska dla zwierząt: 1.800,00 złotych;

- oświetlenie ulic, placów i dróg – wydatkowano: 95.066,34 złotych z tego: na energię

do oświetlenia ulic: 48.632,82 złotych, na konserwację urządzeń: 46.433,52 złotych;

- wpływy i wydatki związane z gromadzeniem środków z opłat i kar za korzystanie ze środowiska - w tym rozdziale nie poniesiono wydatków,
- pozostała działalność – wydatkowano: 1.855.047,74 złotych - na realizację projektu OZE
- budowa instalacji odnawialnych źródeł energii w budynkach prywatnych dla mieszkańców Gminy Wojsławice wydatkowano kwotę: 1.841.190,10 złotych. Projekt był realizowany z udziałem środków europejskich, pozyskano dofinansowanie w kwocie: 1.522.201,05 złotych, wkład własny to kwota: 318.989,05 złotych.

19. Dział 921 - Kultura i ochrona dziedzictwa narodowego – plan: 2.272.277,58 złotych, wykonanie: 1.676.819,17 złotych, tj. 73,79 %, z tego:

- domy i ośrodki kultury, świetlice i kluby - przekazano dotację dla Gminnego Centrum Kultury Sportu i Turystyki na działalność instytucji kultury: 406.398,98 zł, pozostałe wydatki bieżące: 9.428,17 zł,
- biblioteki - dotacja podmiotowa dla Gminnej Biblioteki: 152.000,00 złotych,
- pozostała działalność:
- wydatki bieżące związane z pracą koordynatora projektu „Na szlaku kultur i tradycji Ziemi Wojsławickiej” – ochrona i wykorzystanie zasobów dziedzictwa kulturowego Gminy Wojsławice – 74.351,95 złotych - ze środków UE oraz ze środków własnych: 22.039,85 zł, wydatki majątkowe na realizację ww. projektu ze środków UE: 620.908,63 złotych oraz ze środków własnych: 391.691,59 złotych.

20. Dział 926 - Kultura fizyczna i sport – plan: 60.000,00 złotych, wykonanie: 59.150,00 złotych, tj. 98,58 %, z tego:

- zadania w zakresie kultury fizycznej - dotacja celowa dla organizacji prowadzących działalność pożytku publicznego na zadania w zakresie kultury fizycznej i sportu wyniosła: 59.150,00 złotych.

Do realizacji na 2019 rok w Wieloletniej Prognozie Finansowej przyjęte zostały przedsięwzięcia na ogólną kwotę nakładów finansowych: 15.078.029,92 zł, wykonanie: 11.291.881,17 złotych, tj. 74,89 %.

Realizacja przedsięwzięć ujętych w WPF przebiegała następująco:

1. Rozbudowa infrastruktury drogowej - przebudowa dróg na terenie Gminy Wojsławice nakłady: 200.000,00 złotych, wykonanie: 0,00 zł. Rozbudowa infrastruktury drogowej to zadanie wiodące w gminie i nadal będzie realizowane w kolejnych latach 2019 - 2021.
2. Rozbudowa infrastruktury drogowej - przebudowa dróg na terenie Gminy Wojsławice nakłady: 516.403,74 złotych, wykonanie: 150.489,99 zł - wykonano remont drogi w Rożęcinie i w Majdanie.
3. Przedszkole dla Wojsławic – edukacja przedszkolna, nakłady: 298.320,00 złotych. Zrealizowano je w 45,98%, tj. 137.145,70 zł, są to koszty związane z funkcjonowaniem oddziału przedszkolnego w ramach projektu z udziałem środków europejskich.
4. Program Erasmus+ - organizacja wyjazdów międzyszkolnych dla młodzieży szkolnej. Na realizację projektu zaplanowano środki w kwocie: 134.989,20 zł. Wydatkowano kwotę: 21.255,59 zł na wyjazd młodzieży szkolnej na kilkudniowy pobyt do Turcji.
5. Utworzenie Klubu Seniora „Aktywna Jesień” w Wojsławicach (wydatki bieżące) - planowane nakłady: 796.075,00 złotych, wykonanie: 345.571,82 zł. Wydatkowana kwota dotyczy kosztów związanych z funkcjonowaniem Klubu Seniora „Aktywna Jesień” w Wojsławicach.

6. Zagospodarowanie i budowa infrastruktury zlokalizowanej przy istniejących zbiornikach wodnych na terenach gmin: Białopole, Dorohusk, Horodło, Kamień, Wojsławice i Żmudź - poprawa infrastruktury - planowane nakłady: 6.670,00 złotych – wydatkowano kwotę: 1.200,00 złotych na usługi geodezyjne.

7. OZE - budowa instalacji odnawialnych źródeł energii w budynkach prywatnych dla mieszkańców gminy (majątkowe) – planowane nakłady: 2.180.248,22 zł. W roku 2019 zrealizowano je w kwocie: 1.841.190,10 złotych na budowę instalacji solarnych, pomp ciepła w budynkach mieszkańców na terenie Gminy Wojsławice.

8. Na szlaku kultur i tradycji Ziemi Wojsławickiej – ochrona i wykorzystanie zasobów dziedzictwa kulturowego gminy Wojsławice (bieżące) - planowane nakłady: 1.584.044,22 złotych, wykonanie: 137.615,00 zł na obsługę koordynatora projektu.

9. Na szlaku kultur i tradycji Ziemi Wojsławickiej – ochrona i wykorzystanie zasobów dziedzictwa kulturowego gminy Wojsławice (wydatki majątkowe) - planowane nakłady: 3.603.456,11 złotych, zrealizowano: 3.006.573,46 złotych, tj. 83,44 %. Projekt będzie jeszcze realizowany w roku 2020.

10. Termomodernizacja budynków użyteczności publicznej na terenie Gminy Wojsławice - planowane nakłady: 3.142.228,43 złotych - zadanie przyjęte do realizacji na lata 2017-2019. W 2019 roku zostało zrealizowanie w całości na kwotę: 3.035.245,11 zł. Termomodernizację przeprowadzono w budynkach Szkoły Podstawowej, Gminnego Ośrodka Kultury, Sportu i Turystyki oraz Warsztatu Terapii Zajęciowej.

11. Modernizacja oczyszczalni ścieków w Wojsławicach - budowa przydomowych oczyszczalni ścieków, rozbudowa i modernizacja wodociągów w Gminie Wojsławice - planowane nakłady: 2.615.595,00 złotych, wykonanie: 2.615.595,00 zł, tj. 100 % w tym wydatkowano: 192.495,00 zł na zakup taboru asenizacyjnego, 1.690.020 zł na wykonanie przydomowych oczyszczalni ścieków i rozbudowę wodociągów. Wykonano również modernizację oczyszczalni. Zadanie przyjęte do realizacji w latach 2017 - 2020.

3. Gospodarka komunalna

3.1. Utrzymanie wodociągów i kanalizacji

Dostawą wody na terenie Gminy w 2019 roku zajmował się Referat Utrzymania Infrastruktury Komunalnej i Bezpieczeństwa Urzędu Gminy w Wojsławicach, który utrzymywał i eksploatował cztery ujęcia wody, tj.:

a) Ujęcie Wojsławice, które zaopatruje następujące miejscowości: Wojsławice, Wojsławice Kolonia, Partyzancka Kolonia, Stadarnia, Czarnołozy, Ostrów Kolonia oraz za pośrednictwem przepompowni Majdan Ostrowski.

b) Ujęcie Huta, zaopatrujące w wodę miejscowości: Huta, Turowiec, Putnowice Kolonia, Putnowice Wielkie, Wólka Putnowicka.

c) Ujęcie Majdan Nowy, które zaopatruje miejscowości: Majdan, Majdan Nowy, Rozięcín oraz część Wojsławic Kolonii.

d) Ujęcie Kukawka zaopatrujące miejscowości: Kukawka, Majdan Kukawiecki, Stary Majdan, Witoldów oraz przez przepompownię strefową Trościanka.

Długość sieci wodociągowej na koniec 2019 roku wynosiła: 82,00 km.

W 2019 roku wyprodukowano: 119.000 m³ wody, z tego sprzedano: 110.900 m³, różnica wyniosła: 8.100 m³, z czego była to woda pobrana na własne cele technologiczne związane z pracami przyłączeniowymi nowych odbiorców, ubytek wody podczas awarii sieci wodociągowej oraz straty wody, spowodowane jej poborem bez opomiarowania.

Liczba mieszkańców korzystających z gminnej sieci wodociągowej wynosiła: 1.283 osoby.

Produkcja wody w rozbiciu na poszczególne ujęcia przedstawia się następująco:

1. Wojsławice 61.578,7 m³
2. Huta 27.079,6 m³
3. Majdan Nowy 10.268,2 m³
4. Kukawka 20.073,5 m³

W roku poprzednim wydobycie wody ze wszystkich ujęć wyniosło: 106.750 m³.

Ujęcia posiadają ważne pozwolenia wodnoprawne na ujęcie w Wojsławicach, Hucie i Kukawce, natomiast na ujęcie w Majdanie Nowym gmina w styczniu 2020 r. złożyła wniosek o wydanie nowego pozwolenia wodnoprawnego.

W 2019 roku dostarczana mieszkańcom woda spełniała warunki wody nadającej się do spożycia przez ludzi. Urząd Gminy Wojsławice wykonuje badania wody zgodnie z obowiązującymi w tym zakresie przepisami.

W 2019 roku do gminnej sieci wodociągowej przyłączono 57 nowych odbiorców:

- 17 w Wojsławicach,
- 3 w Turowcu,
- 5 w Wojsławicach Kolonii,
- 11 w Starym Majdanie,
- 8 w Putnowicach,
- 4 w Hucie,
- 2 w Majdanie,

- 3 w Kukawce,
- 1 w Nowym Majdanie,
- 1 w Trościance,
- 1 w Majdanie Kukawieckim,
- 1 w Majdanie Ostrowskim.

W 2019 roku wykonano własnymi siłami następujące prace:

- malowanie ścian w pomieszczeniach hydroforni,
- malowanie i konserwacja szachtów studziennych.

Na terenie Gminy od 20 lat funkcjonuje oczyszczalnia ścieków Biovac SBR 0515-1, zmodernizowana w 2018 roku za kwotę: 1.156.200,00 zł, o średnim dobowym przerobie 123 m³, długość kolektora sanitarnego wynosi: 8,2 km.

Oczyszczalnia posiada ważne pozwolenie wodnoprawne na eksploatację. Oczyszczone ścieki odpowiadały normom określonym w pozwoleniu.

Liczba mieszkańców obsługiwanych przez sieć kanalizacyjną wynosi 255 gospodarstwa. Liczba przydomowych oczyszczalni ścieków – 166.

Pobór opłat za wodę oraz odprowadzane ścieki realizowany był przez Urząd Gminy Wojstławice. Wpływy z tytułu opłat za wodę i ścieki wyniosły: 383.221,31 zł i były wyższe w porównaniu z rokiem poprzednim o: 10.590,41 zł.

Zaległości w opłatach za wodę i ścieki wyniosły: 34.337,53 zł.

Ponadto praca skupiała się na bieżącym utrzymaniu i konserwacji posiadanych urządzeń oraz wykonywanie zaleceń organów kontrolujących.

3.2. Utrzymanie czystości i system odbioru odpadów

Utrzymaniem czystości na terenach przynależnych do gminy zajmuje się pracownik gospodarczy wspomagany stażystami i pracownikami skierowanymi przez Sąd w celu odpracowania kary. Śmieci gromadzone są w kontenerach: niesegregowane KP 7, - segregowane KP 2,2.

W 2019 roku odbiorem odpadów komunalnych od gospodarstw domowych zajmuje się Gminny Zakład Obsługi Sp. z o. o. Kol. Okopy.

Do dnia 30 września 2019 r. stawka opłaty za gospodarowanie odpadami komunalnymi w zależności od sposobu zbierania i odbierania odpadów wynosiła:

1) w sposób selektywny:

a) 5,00 zł miesięcznie od jednej osoby przy liczbie osób zamieszkujących nieruchomość od 1 do 7;

b) 1,00 zł od ósmej i każdej następnej osoby zamieszkującej nieruchomość przez rodzinę wielodzietną;

2) w sposób nieselektywny – 10,00 zł miesięcznie od osoby.

Od dnia 1 października 2019 r. stawka opłaty za gospodarowanie odpadami komunalnymi w zależności od sposobu zbierania i odbierania odpadów wynosiła:

1) w sposób selektywny:

- a) 8,00 zł miesięcznie od jednej osoby przy liczbie osób zamieszkujących nieruchomość od 1 do 7;
 b) 1,00 zł od ósmej i każdej następnej osoby zamieszkującej nieruchomość przez rodzinę wielodzietną;
 2) w sposób nieselektywny – 16,00 zł miesięcznie od osoby.

Pobór opłat od gospodarstw domowych odbywa się na podstawie deklaracji, których w 2019 roku było złożonych 1.197 szt. w tym 35 deklaracji na zbiórkę nieselektywną.

Podmioty prowadzące działalność gospodarczą mają indywidualne umowy na odbiór odpadów i samodzielnie rozliczają się z firmami, które mają zezwolenie na wywóz odpadów na terenie Gminy Wojślawice. Umów zawartych indywidualnie jest 35 sztuk.

Łącznie z terenu gminy w 2019 roku zostały odebrane następujące ilości odpadów:

1. odpady zmieszane i odpady niesegregowane – 206,660 Mg,
2. odpady zbierane selektywnie – 74,640 Mg,
3. szkło – 58,670 Mg,
4. popiół i żużel - 27,830 Mg,
5. odpady wielkogabarytowe (MPSZOK) – 64,690Mg.

W porównaniu do 2018 roku należy zwrócić uwagę na wzrost ilości odpadów komunalnych o 78,852 Mg, w tym odpadów wielkogabarytowych o 8,738 Mg, szkła o 32,858 Mg. W roku 2019 zaczęto odbierać popiół i żużel.

Tabela przedstawiająca ilość odpadów oraz opłaty w poszczególnych miesiącach

Miesiąc odbioru	Razem	Rodzaj odpadów w Mg					PSZOK (opony, meble, RTV i AGD, budowl.)	Cena brutto za 1 Mg odpadów	Wartość brutto
		odpady zmieszane	Odpady zbierane selektywnie	Szkło	Popiół i żużel				
Styczeń 2019 r.	23,860	12,300	4,840	0,350	3,400	2,970	507,60	12.111,34 zł	
Luty 2019 r.	33,160	12,080	4,410	7,210	6,000	3,460		16.832,02 zł	
Marzec 2019 r.	25,250	14,360	4,540	0,550	5,800	0,000		12.816,90 zł	
Kwiecień 2019 r.	34,800	14,960	5,550	8,920	5,370	0,000		17.664,48 zł	
Maj 2019 r.	35,840	23,700	6,640	1,990	3,510	0,000		18.192,38 zł	
Czerwiec 2019 r.	94,060	22,060	8,420	10,700	0,000	52,880		47.744,86 zł	
Lipiec 2019 r.	24,420	16,860	6,660	0,900	0,000	0,000		12.395,59 zł	
Sierpień 2019 r.	40,350	23,980	6,220	10,150	0,000	0,000		20.481,66 zł	
Wrzesień 2019 r.	24,880	18,080	6,600	0,200	0,000	0,000		12.629,09 zł	
Październik 2019 r.	32,750	16,240	6,760	9,200	0,550	0,000		16.623,90 zł	
Listopad 2019 r.	33,080	17,100	8,600	1,000	1,000	5,380		16.791,41 zł	
Grudzień 2019 r.	30,040	14,940	5,400	7,500	2,200	0,000		15.248,30 zł	

Razem	432,49	206,6600	74,640	58,670	27,830	64,690	219.531,92 zł
-------	---------------	----------	--------	--------	--------	--------	----------------------

Wpływy z opłat w 2019 roku wynoszą: 202.342,50zł w tym koszty upomnień: 313,20 zł oraz odsetki: 526,80 zł, natomiast zafakturowane należności przez podmiot odbierający wynoszą: 219.531,92zł.

Przypis za 2019 roku wynosi 204.691,00 zł, natomiast należności wynikające z faktur za odbiór odpadów wynoszą: 219.531,92 zł. Do kosztów gospodarowania odpadami zalicza się także wynagrodzenie pracownika – 27.391,74 zł, opłata za oprogramowanie - 830,25 zł, zakup kontenerów – 10.602,60 zł, co daje razem kwotę: 258.356,51 zł.

Z rozliczenia całego systemu gospodarki odpadami na terenie Gminy Wojsławice za 2019 r. wynika, że system nie zbilansował się ze względu na niedobór w kwocie: 53.665,51 zł. Oznacza to, że obowiązujące w 2019 r. stawki opłat nie pokryły poniesionych kosztów.

Tabela przedstawiająca informację z realizacji opłat w 2019 roku w rozbiu na poszczególne miejscowości.

Lp.	Miejscowość	Przypis zaległy	Przypis na 2019 rok	Wpłaty	Pozostało do zapłaty	Stopień realizacji %
1	Majdan Kukawiecki	15,00 zł	1 883,00 zł	1 903,00 zł	-5,00 zł	100,26
2	Wojsławice-Kolonia	91,00 zł	7 803,00 zł	7 611,00 zł	283,00 zł	96,41
3	Czarnołyzy	215,00 zł	5 505,00 zł	5 268,00 zł	452,00 zł	92,1
4	Kukawka	1 320,00 zł	8 083,00 zł	8 523,00 zł	880,00 zł	90,64
5	Krasne	160,00 zł	1 543,00 zł	1 529,00 zł	174,00 zł	89,78
6	Ostrów-Kolonia	546,00 zł	4 181,00 zł	4 151,00 zł	576,00 zł	87,81
7	Rozięcín	1 793,60 zł	8 597,00 zł	9 042,60 zł	1 348,00 zł	87,03
8	Witoldów	773,00 zł	6 240,00 zł	5 983,00 zł	1 030,00 zł	85,31
9	Wojsławice	13 932,60 zł	68 424,00 zł	69 342,00 zł	13 014,60 zł	84,20
10	Nowy Majdan	3 732,00 zł	10 648,00 zł	11 912,80 zł	2 467,20 zł	82,84
11	Stadarnia	822,00 zł	3 971,00 zł	3 677,00 zł	1 116,00 zł	76,72
12	Popławy	212,00 zł	1 221,00 zł	1 059,00 zł	374,00 zł	73,90
13	Majdan Ostrowski	3 474,00 zł	8 347,00 zł	8 413,00 zł	3 408,00 zł	71,17
14	Turowiec	2 231,00 zł	6 936,00 zł	6 495,40 zł	2 671,60 zł	70,86
15	Majdan	2 904,60 zł	8 348,00 zł	7 542,00 zł	3 710,60 zł	67,02
16	Putnowice Wielkie	4 673,60 zł	8 296,00 zł	8 583,00 zł	4 386,60 zł	66,18
17	Huta	5 042,40 zł	12 670,00 zł	11 406,70 zł	6 305,70 zł	64,40
18	Partyzancka Kolonia	3 866,00 zł	6 291,00 zł	6 109,40 zł	4 047,60 zł	60,15
19	Wólka Putnowicka	1 454,60 zł	3 114,00 zł	2 742,00 zł	1 826,60 zł	60,02
20	Ostrów	3 612,00 zł	4 589,00 zł	4 883,00 zł	3 318,00 zł	59,54
21	Putnowice-Kolonia	4 089,60 zł	8 141,00 zł	7 184,60 zł	5 046,00 zł	58,74
22	Stary Majdan	3 678,00 zł	6 891,00 zł	5 844,00 zł	4 725,00 zł	55,29
23	Trościanka	2 385,00 zł	2 969,00 zł	2 298,00 zł	3 056,00 zł	42,92
Razem		61 023,00 zł	204 691,00 zł	201 502,50 zł	64 211,50 zł	75,83

W stosunku do osób zalegających z opłatą w 2019 roku wystawiono 61 upomnień

na kwotę: 13.495,20 zł.

W 2019 roku w Gminie działał Punkt Selektywnej Zbiórki Odpadów komunalnych na bazie warsztatu przy ulicy Rynek, a od 01.01.2020 roku na działce przy budynku po zlewni mleka - ul. Chełmska.

3.3. Komunalny zasób mieszkaniowy

Zaspokajanie potrzeb mieszkaniowych członków wspólnoty mieszkaniowej jest zadaniem własnym gminy, nałożonym ustawą z dnia 21 czerwca 2001 r. o ochronie praw lokatorów, mieszkaniowym zasobie gminy i o zmianie Kodeksu Cywilnego (Dz. U. z 2019 r. poz. 1182, z późn.zm.).

O kształcie lokalnej polityki mieszkaniowej decydują wszelkie działania, decyzje i plany przyszłych przedsięwzięć zmierzające do zaspokojenia potrzeb mieszkaniowych wspólnoty samorządowej przy uwzględnieniu uwarunkowań społeczno - gospodarczych, a w szczególności finansowych, demograficznych, infrastrukturalnych gminy.

W skład mieszkaniowego zasobu gminy Wojśławice wchodzi 17 lokali o łącznej powierzchni użytkowej: 772.04 m², w tym 11 zasiedlonych i 6 niezasiedlonych: 2 – ul. Rynek 73, 2 – ul. Uchańska 114 oraz 2 w szkole w miejscowości Huta

W mieszkaniowym zasobie Gminy Wojśławice nie wyodrębniono lokali socjalnych.

Lp.	Lokalizacja	Pow. użytkowa w m ²	Wyposażenie w instalację	Ogrzewanie	Ogólny stan budynku
1.	Wojśławice ul. Rynek 73/1	31,50	Inst. elektr.,	Piece	zły
2.	Wojśławice, ul. Rynek 73/2	37,87	Inst. elektr.,	Piece	zły
3.	Wojśławice, ul. Rynek 27A/1	54,50	Inst. elektr., wod-kan.	CO	średni
4.	Wojśławice, ul. Uchańska 27A/2	61,00	Inst. elektr., wod-kan.	CO	średni
5.	Wojśławice, ul. Uchańska 27A/3	46,00	Inst. elektr., wod-kan.	CO	średni
6.	Wojśławice, ul. Rynek 9/1	32,30	Inst. elektr., wod-kan.	CO	dobry
7.	Wojśławice, ul. Rynek 9/4	59,16	Inst. elektr., wod-kan.	CO	dobry
8.	Wojśławice, ul. Rynek 9/3	40,10	Inst. elektr., wod-kan.	CO	dobry
9.	Wojśławice, ul. Rynek 9/2	14,40	Inst. elektr., wod-kan.	CO	dobry
10.	Wojśławice, ul. Rynek 9/5	31,87	Inst. elektr., wod-kan.	CO	dobry

11.	Wojślawice, ul. Rynek 9/6	30,87	Inst. elektr., wod-kan.	CO	dobry
12.	Wojślawice, ul. Rynek 9/7	23,67	Inst. elektr., wod-kan..	CO	dobry
13.	Huta 40, lokal w budynku byłej szkoły	45,60	Inst. elektr., wod-kan.	CO	średni
14.	Huta 40, lokal w budynku byłej szkoły	47,00	Inst. elektr., wod-kan.	CO	średni
15.	Wojślawice, ul. Uchańska 18/7	57,70	Inst. elektr., wod-kan.	CO	b. dobry
16.	Wojślawice, ul. Uchańska 114	89,60	Inst. elektr., wod-kan.	CO	zły
17.	Wojślawice, ul. Uchańska 114	68,90	Inst. elektr., wod-kan.	CO	zły

Zasady polityki czynszowej oraz warunki obniżania czynszu

1. Miesięczne stawki czynszu za 1 m² powierzchni użytkowej lokali mieszkalnych ustalane są w drodze Zarządzenia Wójta Gminy Wojślawice, zgodnie z przepisami ustawy z dnia 21 czerwca 2001 roku o ochronie praw lokatorów, mieszkaniowym zasobie gminy i o zmianie kodeksu cywilnego. Stawka bazowa czynszu wynosi 3.00 zł.

Przy ustalaniu stawek czynszu uwzględnia się sumę czynników podwyższających i obniżających ich wartość użytkową:

1. czynniki podwyższające wartość użytkową lokali:

- a) 10% - za wyposażenie w wc,
- b) 10% - za wyposażenie w łazienkę,
- c) 10% - za wyposażenie w c.o.,
- d) 10% - za wyposażenie w instalację wodociągowo-kanalizacyjną,
- e) 10% - za usytuowanie lokalu w budynku po generalnym remoncie lub nowym;

2. czynniki obniżające wartość użytkową lokali:

- a) 10% - za brak wyposażenia w wc,
- b) 10% - za brak wyposażenia w łazienkę,
- c) 10% - za brak wyposażenia w c.o.,
- d) 10% - za brak wyposażenia w instalację wodociągowo-kanalizacyjną,
- e) 10% - za lokal w złym stanie technicznym.

Najemca lokalu mieszkalnego może wnioskować do wynajmującego o zwolnienie z czynszu, jeżeli najemca na własny koszt wykona remont konieczny w lokalu w zakresie obciążającym wynajmującego. Zakres remontu oraz warunki rozliczeń finansowych przed jego rozpoczęciem najemca musi uzgodnić w formie pisemnej z wynajmującym pod rygorem utraty możliwości zastosowania ulgi lub zwolnienia z czynszu.

Źródła finansowania gospodarki mieszkaniowej

Źródłem finansowania gospodarki mieszkaniowej są środki pieniężne:

- 1) przewidziane w budżecie gminy uchwalane na każdy rok budżetowy,

2) uzyskane z zarządzania mieszkaniowym zasobem gminy – czynsze z tytułu najmu, opłaty eksploatacyjnej.

Głównym celem gospodarowania mieszkaniowym zasobem gminy jest nie tylko utrzymanie lokali mieszkalnych w nie pogorszonym stanie, lecz dążenie do poprawy ich stanu technicznego i standardu, dlatego też codzienna praca skupia się na bieżącym utrzymaniu posiadanego zasobu mieszkaniowego.

Warunkiem powodzenia w rozwiązywaniu problemów mieszkaniowych jest tworzenie właściwej polityki państwa w zakresie m. in. dotowania, co pozwoli gminie, w oparciu o własny budżet i otrzymaną dotację celową, tworzyć warunki do zaspokajania potrzeb mieszkaniowych wspólnoty samorządowej.

3.4. Utrzymanie targowiska

W 2019 roku oddano do użytku targowisko gminne „Mój Rynek” w Wojsławicach. Po przebudowie i gruntownym remoncie powstał asfaltowy parking, budynek biurowy, plac targowy został wyłożony kostką brukową i oświetlony. Zamontowano również kosze i ławki parkowe.

Do dyspozycji handlujących są 32 miejsca handlowe zadane oraz 32 miejsca niezadane podzielone za sekcję sprzedaży produktów rolno-spożywczych, w tym wyprodukowanych w ekologicznych gospodarstwach rolnych oraz sekcję do sprzedaży pozostałych produktów.

W 2019 roku wpływy z tytułu najmu miejsc handlowych wyniosły: 13.409,95 zł

Do poboru opłaty targowej w 2019 roku wyznaczono pracowników Urzędu Gminy Wojsławice.

Do ich obowiązków należy pobór opłaty targowej, rozliczenie z zainkasowanych kwot w Urzędzie Gminy Wojsławice oraz posprzątanie placu targowego po targu. Błoczki opłaty targowej pobierane są z Urzędu Gminy.

W 2019 roku wpływy z tytułu opłaty targowej wynosiły: 85.684,00 zł, w roku poprzednim zebrano: 63.641 zł, a więc o: 22.043 zł więcej.

Inkaso opłaty targowej za 2019 rok w rozbiciu na kwartały przedstawia się następująco:

- 1 kwartał 2019 – 17.630,00 zł
- 2 kwartał 2019 – 23.864,00 zł
- 3 kwartał 2019 – 20.944,00 zł
- 4 kwartał 2019 – 23.246,00 zł

3.5. Utrzymanie dróg gminnych, placów i mostów

Dla poprawy warunków życia mieszkańców i gospodarowania przez rolników przeprowadzono na terenie gminy remonty cząstkowe dróg, przepustów, pogłębianie, iczyszczenie oraz obkaszenie rowów, przycinanie krzaków w pasach drogowych.

Wyremontowano drogi:

- nr 105035L w Rozięcinie za kwotę: 420.881,09 zł,
- nr 105031L w Ostrowie za kwotę: 146.200,91 zł,

- drogę dojazdową do gruntów rolnych w Kukawce za kwotę: 63.518,20 zł.

Na remonty dróg gruntowych zakupiono 1800 ton kruszywa drogowego. Przeprowadzono również remonty cząstkowe na utwardzonych drogach asfaltowych.

W okresie zimowym utrzymywana jest we własnym zakresie przejezdność dróg. Zmiana systemu zimowego utrzymania dróg przyniosła znaczne oszczędności. Obecnie gmina dysponuje samochodem pożarniczym Star 244 z pługiem bocznym, ciągnikiem Belarus 952.4 z pługiem strzałkowym oraz ciągnikiem z posypywarką.

3.6. Rewitalizacja i działalność inwestycyjna

Rewitalizacja

W 2019 r. Gmina Wojsławice nie realizowała zadań z zakresu Rewitalizacji. Zadanie powyższe będzie realizowane w miarę posiadanych środków własnych oraz możliwości pozyskania dofinansowania ze źródeł zewnętrznych.

Działalność inwestycyjna w 2019 roku

Rok 2019 obfitował w liczne zadania inwestycyjne realizowane na terenie Gminy Wojsławice. Na podkreślenie zasługuje fakt, że dotyczyły one różnych obszarów życia mieszkańców przy dużym udziale pozyskanych środków z Unii Europejskiej;

1. Inwestycja pn. „„Na szlaku kultur i tradycji Ziemi Wojsławickiej - ochrona i wykorzystanie zasobów dziedzictwa kulturowego gminy Wojsławice” współfinansowanego ze środków UE w ramach Regionalnego Programu operacyjnego Województwa Lubelskiego na lata 2014-2020, Oś Priorytetowa 7 Ochrona dziedzictwa kulturowego i naturalnego, Działania 7.1 Dziedzictwo kulturowe i naturalne”, wartość całkowita projektu: 3.886.066,85 zł, wartość dofinansowania: 2.537.477, 93 zł.

W ramach projektu wykonano:

a) przebudowę Synagogi w Wojsławicach na Izbę Tradycji Ziemi Wojsławickiej. Wykonano następujące prace: przygotowanie terenu pod budowę robót murarskich, obróbkę blacharskich, wykonanie rynien i rur spustowych, wykonanie robót izolacyjnych, tynkarskich i okładzin ścian wewnętrznych, roboty szklarskie, stolarkę drzwiową i okienną, położenie podłóg i posadzek, roboty malarskie, wykonanie rusztowań wewnętrznych, wykonanie elewacji, roboty zewnętrzne (przygotowawcze, rozbudowa tablicy bezpiecznikowej, wykonanie instalacji elektrycznej i odgromowej), wykonanie robót instalacyjnych wodno - kanalizacyjnych i sanitarnych oraz instalacji centralnego ogrzewania i kotłowni, monitoring. Wartość całkowita robót: 726.081,52 zł, wykonawca robót budowlanych Usługi Remontowo - Budowlane Krzysztof Bielan z Zamościa,

b) przebudowa szkoły w Majdanie Ostrowskim z przystosowaniem na "Ośrodek Trzech Kultur w Majdanie Ostrowskim". Wykonano następujące prace: przebudowa fundamentów, ścian, stropu i dachu, położenie tynków i okładzin wewnętrznych, wykonanie izolacji przeciwwilgociowych, malowanie, przebudowa posadzek, wykonanie stolarki okiennej i drzwiowej, ocieplenie ścian zewnętrznych i stropu, przebudowa instalacji elektrycznej

oraz oświetlenia zewnętrznego, wykonanie ogrodzenia, instalacji wody zimnej i ciepłej, instalacji kanalizacji sanitarnej, instalacji centralnego ogrzewania, zainstalowano pompę ciepła, zagospodarowano teren,, wykonano parkingi oraz założono monitoring. Wartość całkowita robót: 1.685.556,74 zł, wykonawca robót budowlanych Usługi Remontowo - Budowlane Krzysztof Bielani z Zamościa,

c) remont budynku Wiejskiego Domu Kultury i jego przystosowanie na "Ośrodek dawnych kultur i tradycji w Rożycinie". Wykonano następujące prace: wymiana fundamentów, przebudowa ścian, stropu i dachu, ocieplenie ścian wewnętrznych, renowacja wykończenia wewnętrznego, przebudowa instalacji elektrycznej, wykonanie nowych podłóg i posadzek, schodów zewnętrznych, wymiana ogrodzenia, wykonanie instalacji wodno - kanalizacyjnej, wc oraz założenie monitoringu. Wartość całkowita robót: 362.439,78 zł, wykonawca robót budowlanych Usługi Remontowo - Budowlane Krzysztof Bielani z Zamościa.

2. Remont drogi nr 105035L w m. Rożycin gm. Wojsławice o dł. 680 m, polegający na naprawie wysadzin po zimie, nowej podbudowie oraz położeniu nowej nawierzchni asfaltowej (2 warstwy) oraz nowych poboczy z kruszywa. Zadanie dofinansowane z Funduszu Dróg Samorządowych, koszt inwestycji: 306.000,00 zł; Dofinansowanie w wysokości: 183.643,00 zł, wykonawca robót: Przedsiębiorstwo Robót Drogowych Sp. z o. o. w Zamościu.

3. Remont odcinka drogi gminnej w miejscowości Ostrów w ramach zadania pn. Modernizacja drogi gminnej nr 105031L relacji Ostrów-Bończa na odcinku od km 0+000,00 do km 0+710,00, polegający na ułożeniu nowej nawierzchni oraz wykonaniu zjazdów. Zadanie dofinansowane z Funduszu Dróg Samorządowych, koszt inwestycji: 134.000,00 zł. Dofinansowanie w wysokości: 87.720,00 zł, wykonawca robót: B.G. Construcion Sp. z o. o. z Wólki Tarnowskiej gm. Wierzbica.

4. Modernizacja drogi gminnej od km 0+000 do km 0+287 stanowiącej dojazd do gruntów rolnych w m. Kukawka, polegająca na wyrównaniu istniejącej nawierzchni, ułożeniu nawierzchni asfaltowej, wykonaniu poboczy i zjazdów na drodze, koszt inwestycji: 50.000,00 zł. Zadanie finansowane ze środków własnych, wykonawca robót: Przedsiębiorstwo Drogowo - Mostowe Włodawa Spółka z o.o.

5. Inwestycja pn. „Termomodernizacja budynków użyteczności publicznej na terenie Gminy Wojsławice” współfinansowana ze środków UE w ramach Regionalnego Programu Operacyjnego Województwa Lubelskiego na lata 2014-2020, Osi Priorytetowej 5 Efektywność energetyczna i gospodarka niskoemisyjna, Działania 5.2 Efektywność energetyczna sektora publicznego. Wartość całkowita projektu – 3.142.228,44 zł, wartość dofinansowania: 1.961.828,17 zł.

Przedmiotem projektu była termomodernizacja 5 obiektów użyteczności publicznej:

a) budynku szkoły w Wojsławicach-Kolonii – ocieplenie ścian fundamentowych, wymiana okien w części gimnazjalnej, nowa instalacja ciepłej wody użytkowej i centralnego ogrzewania w całym budynku, montaż gruntowej pompy ciepła o mocy 229 kW wraz z 33 odwiertami o długość 100 mb każdy. Koszt wykonania prac: 1.847.866,30 zł. Wartość dofinansowania: 1.154.374,85 zł, wykonawca robót: Ekologika Sp. z o.o. z Rzeczycy;

b) budynku Warsztatu Terapii Zajęciowej w Wojsławicach – ocieplenie ścian i dachu, wymiana okien i drzwi, nowa instalacja ciepłej wody użytkowej i centralnego ogrzewania, montaż kotła na biomasę o mocy 50 kW. Koszt wykonania prac: 621.058,79 zł. Wartość dofinansowania: 365.895,47 zł, wykonawca robót: Czar-bud Jarosław Rodziewicz z Hrubieszowa;

c) budynku Domu Kultury w Wojślawicach – docieplenie stropu, nowa instalacja ciepłej wody użytkowej i centralnego ogrzewania, montaż kotła na biomasę o mocy 25 kW oraz powietrzną pompą ciepła o mocy 25 kW. Koszt wykonania prac: 285.657,78 zł. Wartość dofinansowania: 142.144,42 zł. Wykonawca Czar-bud Jarosław Rodziewicz z Hrubieszowa.

d) budynków świetlico-remiz w Nowym Majdanie i Rożęcinie – ocieplenie ścian i stropu, wymiana okien i drzwi, nowa instalacja ciepłej wody użytkowej i centralnego ogrzewania, montaż kotłów na biomasę o mocy 20 kW każdy. Koszt wykonania prac w Nowym Majdanie: 203.238,75 zł, w Rożęcinie: 184.406,81 zł. Wartość dofinansowania w Nowym Majdanie: 102.984,51 zł, zaś w Rożęcinie: 93.769,71 zł. Wykonawca Czar-bud Jarosław Rodziewicz z Hrubieszowa.

6. Inwestycja pn. „Instalacje OZE w budynkach prywatnych dla mieszkańców gminy Wojślawice” współfinansowanego ze środków UE w ramach Regionalnego Programu Operacyjnego Województwa Lubelskiego na lata 2014-2020, Oś Priorytetowa 4 Energia przyjazna środowisku, Działania 4.1. Wsparcie wykorzystania OZE. Wartość całkowita projektu: 2.100.204,82 zł, wartość dofinansowania: 1.615.337,45 zł.

W ramach projektu zakupiono i zamontowano 162 zestawów instalacji OZE w budynkach mieszkalnych tj.:

a) zakup i montaż instalacji kolektorów słonecznych wraz z zasobnikiem i górną węzownicą do przygotowania ciepłej wody użytkowej – 143 komplety (w tym 110 szt. 2 panelowe na budynku, 3 szt. 2 panelowe na gruncie, 23 szt. 3 panelowe na budynku, 3 szt. 2 panelowe na gruncie oraz 4 szt. 4 panelowe na budynku). Koszt wykonania 1.613.152,53 zł. Wartość dofinansowania: 1.231.530,15 zł. Wykonawca robót Sanito Sp. z o. o. z Warszawy,

b) zakup i montaż instalacji pomp ciepła powietrze o mocy 3,35 kW każda do przygotowania ciepłej wody użytkowej – 10 kompletów. Koszt wykonania: 110.592,00 zł. Wartość dofinansowania: 86.190,00 zł. Wykonawca robót Ekologika Sp. o. o. z Rzęzycy,

c) zakup i montaż instalacji pomp ciepła grunt do przygotowania ciepłej wody użytkowej na potrzeby centralnego ogrzewania – 3 komplety, w tym dwa komplety o mocy 7,5 kW i jedna o mocy 13 kW. Koszt wykonania 226.590,75 zł. Wartość dofinansowania: 176.290,00 zł. Wykonawca robót: Ekologika Sp. z o. o. z Rzęzycy,

d) zakup i montaż instalacji kotłów na biomasę do przygotowania ciepłej wody użytkowej i na potrzeby centralnego ogrzewania – 6 kompletów, w tym 3 szt. o mocy 15 kW i 3 szt. o mocy 25 kW. Koszt wykonania: 93.947,04 zł. Wartość dofinansowania: 73.939,80 zł. Wykonawca robót: Zakład Produkcyjno - Handlowy Stanisław Krzaczek, Klikawa.

Ponadto złożono wniosek do Ministerstwa Sportu na budowę boiska wielofunkcyjnego przy Szkole Podstawowej w ramach programu „Sportowa Polska”. Wartość projektu: 600.000,00 zł.

3.7. Scalenia gruntów

W Gminie Wojślawice od lat aktywnie zabiega się o przeprowadzenie scaleń gruntów rolnych.

Głównym celem scaleń jest poprawa struktury obszarowej gospodarstw rolnych,

zmniejszenie ilości działek w poszczególnych gospodarstwach, podniesienie atrakcyjności agroturystycznej i inwestycyjnej, opracowanie dla scalanego obszaru dokumentacji o współcześnie wymaganych parametrach technicznych, zapewnienie każdej działce dostępu do drogi.

W Gminie Wojśławice przeprowadzono w poprzednich latach scalenia gruntów wraz z zagospodarowaniem poscaleniowym w czterech miejscowościach, a mianowicie: Stary Majdan, Trościanka, Rożęcín, Majdan Nowy obejmujące powierzchnię: 1.839,3454 ha gruntów, co stanowi 16,7 % całkowitej powierzchni Gminy Wojśławice.

Dzięki zagospodarowaniu poscaleniowemu wykonano 58 km dróg utwardzonych z płyt jumbo i tłucznia oraz 62 km dróg gruntowych wyrównanych i wyprofilowanych.

W 2019 roku zakończono scalenie gruntów obrębu Wojśławice obejmujące 9 sołectw: ul. Rynek, ul. Uchańska, ul. Chełmska, ul. Grabowiecka, ul. Krasnystawska, Stadarnia, Witoldów, Wojśławice Kolonia, Partyzancka Kolonia, o powierzchni: 3.063,2640 ha gruntów, co stanowi 27,80% całkowitej powierzchni Gminy Wojśławice.

Do końca 2019 roku procesem scalenia gruntów objęto: 4.902,6094 ha, co stanowi 44,5 % całkowitej powierzchni gminy i obejmuje 13 sołectw.

Do końca 2020 roku zostaną wykonane prace związane z zagospodarowaniem poscaleniowym gruntów obrębu Wojśławice, w wyniku czego zostaną wykonane drogi asfaltowe o długości 5,89 km, szerokości 3,5 m, drogi z płyt jumbo i tłucznia o długości 26,21 km, szerokości 3 m oraz dokonana zostanie przebudowa dróg równiarką o długości 22,26 km, szerokości 3,5 m w terminie.

Wartość w/w zadania wyniesie ponad: 7.000.000,00 zł.

Scalenie gruntów prowadzone jest przez Powiat Chełmski, a środki na ten cel pochodzą z Programu Rozwoju Obszarów Wiejskich na lata 2014 – 2020.

4. Działania proekologiczne i na rzecz gospodarki niskoemisyjnej

Program Rozwoju Gospodarki Niskoemisyjnej w Gminie Wojśławice został przyjęty Uchwałą Nr XII/60/2015 Rady Gminy Wojśławice z dnia 30 grudnia 2015 r. w sprawie uchwalenia „Planu Gospodarki Niskoemisyjnej dla Gminy Wojśławice na lata 2015-2020 z perspektywą do roku 2030” i obejmuje on niżej wymienione obszary;

Działanie 1.1. – Termomodernizacja budynków użyteczności publicznej:

- remont z termoizolacją i zmianą systemu ogrzewania z wykorzystaniem OZE budynków:
 - * Warsztatu Terapii Zajęciowej w Wojśławicach,
 - * Gminnego Centrum Kultury, Sportu i Turystyki w Wojśławicach,
 - * Szkoły Podstawowej w Wojśławicach – Kolonii;
- remont z termoizolacją budynku komunalnego przy ul. Rynek, źródło finansowania: środki własne gminy;
- remont z adaptacją Synagogi na Izbę Tradycji Ziemi Wojśławickiej ze zmianą systemu ogrzewania z wykorzystaniem OZE – źródło współfinansowania: RPO WL 2014-2020;
- remont remizy OSP w Wojśławicach – Kolonii – zmiana systemu ogrzewania na wykorzystaniem OZE. W 2019 r. została podpisana umowa na dofinansowanie zadania w ramach PROW 2014-2020, w grudniu 2019 r. podpisano umowę z Wykonawcą prac, tj. Przedsiębiorstwem Inżynierijno - Budowlanym IN-WOD-BUD Sp. z o. o. Lublin. Koszt zadania: 1.030.740,00 zł, kwota dofinansowania: 500.000,00 zł.

Działanie 1.2. – Wykonanie audytów energetycznych dla obiektów, w których będzie przeprowadzana termomodernizacja:

W 2016 r. Gmina Wojśławice wykonała audyty energetyczne 9 budynków użyteczności publicznej gminy Wojśławice tj.: budynek Warsztatu Terapii Zajęciowej w Wojśławicach, ul. Uchańska 114, budynek komunalny przy WTZ w Wojśławicach ul. Uchańska 114, Zespół Szkół Publicznych w Wojśławicach-Kolonii 1A, Dom Kultury Wojśławicach ul. Uchańska 9, Świetlico-remiza w Rożęcinie 41, Świetlico-remiza w Nowym Majdanie 70, Świetlico-remiza w Turowcu 35, Świetlico-remiza w Putnowicach-Kolonii 29, Budynek komunalny w Wojśławicach ul. Rynek 9.

Działanie 1.3. - Montaż odnawialnych źródeł energii na budynkach użyteczności publicznej:

W 2018 r. zamontowano pompę ciepła gruntową w budynku szkoły w Majdanie Ostrowskim, w budynku Synagogi w Wojśławicach. W 2019 r. wykonano pompy ciepła w Zespole Szkół Publicznych w Wojśławicach – Kolonii, zamontowano piec opalany biomasą w WTZ, w remizo-świetlicy w Rożęcinie i Nowym Majdanie, oraz w Domu Kultury dodatkowo także z pompą ciepła powietrza.

Działanie 1.4. - System zielonych zamówień publicznych do przetargów publicznych:

Gmina zakupując sprzęt biurowy wybiera urządzenia energooszczędne.

Działanie 1.5. – Sukcesywna wymiana sprzętu biurowego, oświetlenia i urządzeń elektrycznych na bardziej efektywne energetycznie:

Zadanie do realizacji sukcesywnie w ramach posiadanych środków.

Działanie 1.6. – Monitoring zużycia energii oraz wody w obiektach publicznych:

Gmina Wojsławice wraz z innymi gminami przystąpiła do Klastra energetycznego, którego głównym celem jest pozyskanie funduszy na produkcję energii. Ponadto Gmina Wojsławice w 2019 r. wraz z innymi gminami, w drodze przetargu, zakupiła energię elektryczną na rok 2020 i 2021 negocjując niższą cenę.

Działanie 1.7. – Modernizacja oczyszczalni ścieków w Wojsławicach:

W 2018 r. przeprowadzono kompleksową modernizację oczyszczalni ścieków, zastosowano urządzenia oszczędzające energię, źródło współfinansowania: PROW 2014-2020.

Działanie 2.1. – Termomodernizacja budynków mieszkalnych:

Gmina Wojsławice we współpracy z Wojewódzkim Funduszem Ochrony Środowiska w Lublinie promuje program ogólnopolski „Czyste powietrze”, który dotuje przedsięwzięcia mające na celu termomodernizację budynków prywatnych.

Działanie 2.2. – Instalacja odnawialnych źródeł energii dla budynków mieszkalnych – panele fotowoltaiczne i kolektory słoneczne:

Gmina Wojsławice w 2019 r. dokonała montażu 143 szt. instalacji solarnych na budynkach mieszkalnych, źródło współfinansowania: RPO WL 2014-2020.

Działanie 2.3. – Wymiana kotłów na bardziej efektywne energetycznie lub wymiana źródeł ciepła:

Gmina Wojsławice w 2019 r. dokonała montażu 6 szt. kotłów na biomasę w budynkach mieszkalnych, dodatkowo wykonano montaż 10 szt. pomp ciepła powietrza oraz 3 szt. pomp ciepła gruntowych, źródło współfinansowania: RPO WL 2014-2020.

Działanie 2.4. – Sukcesywna wymiana oświetlenia wewnątrz budynków mieszkalnych na energooszczędne:

Gmina Wojsławice promują energooszczędne oświetlenie.

Działanie 3.1. Modernizacja oświetlenia ulicznego:

Gmina Wojsławice wraz z PGE prowadzi działania mające na celu montaż oświetlenia ulicznego bardziej oszczędnego.

Działanie 4.1. Modernizacja dróg gminnych służących lokalnej mobilności:

W 2019 r. wykonano następujące zadania:

1. remont drogi nr 105035L w m. Rozięcin gm. Wojśławice o dł. 680 m, polegający na naprawie wysadzin po zimie, nowej podbudowie oraz położeniu nowej nawierzchni asfaltowej (2 warstwy) oraz nowych poboczy z kruszywa. Zadanie dofinansowane z Funduszu Dróg Samorządowych, koszt inwestycji: 306.000,00 zł, dofinansowanie w wysokości: 183.643,00 zł. Wykonawca robót Przedsiębiorstwo Robót Drogowych Sp. z o. o. w Zamościu,
2. remont odcinka drogi gminnej w miejscowości Ostrów w ramach zadania pn. Modernizacja drogi gminnej nr 105031L relacji Ostrów-Bończa na odcinku od km 0+000,00 do km 0+710,00, polegający na ułożeniu nowej nawierzchni oraz wykonaniu zjazdów. Zadanie dofinansowane z Funduszu Dróg Samorządowych, koszt inwestycji: 134.000,00 zł, dofinansowanie w wysokości: 87.720,00 zł. Wykonawca robót B.G. Construcion Sp. z o. o. z Wólki Tarnowskiej gm. Wierzbica,
3. modernizacja drogi gminnej od km 0+000 do km 0+287 stanowiącej dojazd do gruntów rolnych w m. Kukawka, polegająca na wyrównaniu istniejącej nawierzchni, ułożeniu nawierzchni asfaltowej, wykonaniu poboczy i zjazdów na drodze, koszt inwestycji: 50.000,00 zł. Zadanie sfinansowano ze środków własnych. Wykonawca robót: Przedsiębiorstwo Drogowo - Mostowe Włodawa Spółka z o. o.,
4. remonty cząstkowe dróg gminnych.

Działanie 4.2. Rozbudowa infrastruktury rowerowej:

W 2019 r. nie przeprowadzono działań w tym zakresie.

Działanie 5.1. Budowa biogazowni rolniczych o mocy do 2 MW:

W 2018 r. inwestor zewnętrzny rozpoczął formalną procedurę celem budowy biogazowni w Turowcu.

Promocja OZE i zachowań ekologicznych:

Gmina Wojśławice promuje zachowania ekologiczne i OZE poprzez stronę internetową, gazetę Wojśławiak, działania GCKSiT oraz Szkoły Podstawowej

5. Oświata i wychowanie

W okresie sprawozdawczym na terenie Gminy Wojśławice funkcjonowała jedna Szkoła Podstawowa oraz jedno Przedszkole Gminne, dla których organem prowadzącym jest Gmina Wojśławice.

5.1. Przedszkole Gminne w Wojśławicach

Przedszkole Gminne powstało w ramach projektu "Przedszkole dla Wojśławic" Regionalnego Programu Operacyjnego Województwa Lubelskiego.

Celem głównym projektu było wyrównywani szans edukacyjnych 20 dzieci w wieku przedszkolnym, zamieszkałych na terenie Gminy Wojśławice poprzez prowadzenie zajęć edukacyjno – wychowawczych, zajęć specjalistycznych (język angielski, zajęcia z psychologiem, zajęcia logopedyczne) oraz zajęć małej robotyki.

W ramach projektu sala przedszkolna została doposażona w odtwarzacze MP3/CD, tablice multimedialne, laptopy dla nauczycieli i tablety dla dzieci, projektor, urządzenie wielofunkcyjne, sensoryczne kąciki zabaw i wiele innych pomocy.

Przedszkole funkcjonuje przez 10h dziennie od 7.00 do 17.00. Każdemu dziecku przysługuje zestaw posiłków, tj. śniadanie, obiad oraz podwieczerek.

W ramach projektu odbyć się mają dwie jednodniowe wycieczki percepcyjne.

W przedszkolu zatrudniani są: nauczyciel przedszkola, logopeda, psycholog, nauczyciel programista (informatyk), pomoc nauczyciela.

Przedszkole funkcjonuje na podstawie Uchwały Nr X/56/2019.

Organizacja i funkcjonowanie przedszkola opiera się na:

- 1) Statucie Przedszkola
- 2) arkuszu organizacji przedszkola,
- 3) regulaminie rady pedagogicznej,
- 4) regulaminie rady rodziców,
- 5) ramowym rozkładzie dnia,
- 6) planie nadzoru pedagogicznego,
- 7) zestawie programów wychowania przedszkolnego,
- 8) planie pracy przedszkola itd.

5.2. Stan organizacji Szkoły Podstawowej w roku 2019

Poniższa tabela przedstawia stan organizacji szkoły, zgodnie z zatwierdzonym *Arkuszem organizacji pracy szkoły na rok szkolny 2018/2019* oraz *Arkuszem organizacji*

pracy szkoły na rok szkolny 2019/2020.

Organizację pracy szkoły pod względem liczebności oddziałów w roku szkolnym 2018/2019 przedstawia Tabela nr 1, natomiast rok szkolny 2019/2020 prezentuje Tabela nr 2 (stan na 21 stycznia 2020r.).

Tabela nr 1

L. p.	Wyszczególnienie	Liczba oddziałów	Liczba uczniów																		
				0a	0b	0c	0d	1a	1b	2a	2b	3a	4a	4b	5a	5b	6	7	8	IIIa	IIIb
1	Szkoła Podstawowa	14	327	21	24	24	23	15	11	18	14	15	23	29	29	25	29	24	28		
2	Gimnazjum	2	34																	17	17
3	Razem	16	361	92				73				187									

Tabela nr 2

L. p.	Wyszczególnienie	Liczba oddziałów	Liczba uczniów	0a	0b	0c	1 a	1b	2 a	2b	3 a	3b	4a	5 a	5 b	6 a	6 b	7 a	7 b	8 a
1	Szkoła Podstawowa	14	313	22	24	22	15	17	15	11	19	15	17	24	17	22	20	14	15	24
2	Razem	14	313	68								92				153				

Stan organizacji opieki przedszkolnej i przygotowania do podjęcia nauki w klasie pierwszej.

Do oddziałów przedszkolnych, działających w szkole podstawowej uczęszczały wszystkie dzieci 5 i 6 - letnie zamieszkałe w obwodzie szkoły i przebywające na stałe w miejscu zamieszkania oraz dzieci 3 i 4 - letnie zgłoszone zgodnie z zasadami rekrutacji do oddziałów przedszkolnych. W roku szkolnym 2018/2019 funkcjonowały cztery oddziały przedszkolne, a w 2019/2020 - 3 oddziały.

W związku z reformą oświaty, rok szkolny 2018/2019 był ostatnim funkcjonowania Gimnazjum w ramach Zespołu Szkół Publicznych w Wojsławicach – Kolonii.

Zatrudnienie w Szkole Podstawowej w Wojsławicach - Kolonii w roku 2019

Zatrudnienie nauczycieli w placówkach oświatowych jest podyktowane, zatwierdzonym przez organ prowadzący, arkuszem organizacji roku szkolnego. Jest to związane z liczbą oddziałów w placówce, liczbą godzin wynikającą z podziału na grupy, liczbą godzin nauczania danego przedmiotu i poziomów nauczania zgodnie z ramowymi planami nauczania Ministra Edukacji Narodowej.

Liczba zatrudnionych nauczycieli w roku 2019

Stopień awansu zawodowego	Liczba zatrudnionych
Dyplomowany	25

Mianowany	11
Kontraktowy	0
Stażysta	1
Bez stopnia awansu zawodowego	0
Razem	37

Arkusze organizacji w roku szkolnym 2018/2019 obejmowały zatrudnienie:

- Etaty nauczycieli pełnozatrudnionych – 27,
- Etaty obsługi i administracji – 13,08 (w tym 2,33 w stosunku rocznym opiekun dzieci)

Arkusze organizacji w roku szkolnym 2019/2020 obejmowały zatrudnienie:

- Etaty nauczycieli pełnozatrudnionych – 26,
- Etaty obsługi i administracji – 12,00 (w tym 2,33 w stosunku rocznym opiekun dzieci)

5.3. Baza lokalowa i wyposażenie

Budynek Szkoły Podstawowej w Wojślawicach - Kolonii składa się z:

10 pomieszczeń do zajęć, świetlicy, biblioteki z czytelnią, kuchni, stołówki, szatni, sali gimnastycznej, 2 pomieszczeń administracyjnych, składnicy akt, magazynku sportowego, 6 łazienek, 2 szatni dla uczniów uczestniczących w zajęciach wychowania fizycznego, harcówki, gabinetu pedagoga szkolnego, gabinetu pomocy psychologicznej i logopedycznej, osobnych miejsc dla dzieci z oddziałów przedszkolnych w tym: 4 sal do zajęć, korytarza i łazienki dostosowanej do potrzeb dzieci młodszych oraz z placu zabaw dla dzieci na terenie przedszkolnym.

W nowej części budynku znajduje się ponadto: pokój nauczycielski, sala do zajęć korekcyjnych, szatnie, izba pamięci, 2 pomieszczenia administracyjno - funkcyjne, sala SU, 3 pomieszczenia magazynowo – gospodarcze i kotłownia.

5.4. Realizacja zadań oświatowych

W roku 2019 Szkoła Podstawowa im. Tadeusza Kościuszki w Wojślawicach -

Kolonii realizowała zadania dydaktyczno – opiekuńczo - wychowawcze zgodnie z wieloletnią *Koncepcją pracy szkoły przyjętą w roku szkolnym 2016/2017*. W szkole funkcjonuje: *Statut Szkoły, Plan Pracy Szkoły, zatwierdzony Zestaw podręczników i Programów Nauczania*. Pracę szkoły wspierały dodatkowo: *Program Wychowawczo - Profilaktyczny, Plan wewnątrzszkolnego doskonalenia nauczycieli, Procedura monitorowania podstawy programowej, Procedura organizowania pomocy psychologiczno - pedagogicznej, Plany pracy powołanych zespołów*.

Wspieranie edukacji dzieci i młodzieży w Gminie Wojśławice

Wsparcie edukacji dzieci i młodzieży realizowane jest w ramach m.in.:

- opieki świetlicowej,
- opieki nad uczniami dowożonymi,
- biblioteki szkolnej, pedagoga szkolnego, psychologa,
- zajęć pozalekcyjnych (kół przedmiotowych, kół zainteresowań, zajęć sportowo – rekreacyjnych, doradztwa zawodowego, zajęć wspomagających naukę i rozwój ucznia: zajęcia dydaktyczno – wyrównawcze, logopedyczne, o charakterze terapeutycznym, rozwijające umiejętności szkolne, przygotowujące do egzaminów zewnętrznych).

Zajęcia na świetlicy wspomagają pracę szkoły w zakresie opieki w ramach, której zaspokajają się podstawowe potrzeby uczniów, zapewnia uczniom opiekę przed zajęciami lekcyjnymi jak i po ich zakończeniu. Uczniowie w świetlicy mają zapewnione dobre warunki lokalowe – liczebność jednej grupy nie przekracza 25 dzieci.

Dowożenie uczniów do szkoły:

Liczba dzieci objętych dowożeniem zgodnie z listą z czerwca 2019r.:

Kierunek: Majdan – Majdan Nowy – Rożęcina – Wojśławice: 63;

Kierunek: Ostrów – Ostrów Kolonia – Majdan Ostrowski – Czarnołozy – Wojśławice: 28;

Kierunek: Trościanka – Kukawka – Majdan Stary – Witoldów – Wojśławice: 22;

Kierunek: Putnowice – Turowiec – Huta – Wojśławice: 85.

Zadania inwestycyjne i remonty obiektów szkolnych i przedszkolnych.

Zgodnie z art. 10 ust.1 pkt 1 i 3 ustawy Prawo oświatowe, organ prowadzący ma za zadanie zapewnić bezpieczne i higieniczne warunki nauki, wychowania i opieki między innymi poprzez wykonywanie remontów oraz zadań inwestycyjnych.

W 2019r. wykonano następujące prace inwestycyjno - remontowe:

- zmiana systemu ogrzewania budynków z ogrzewania olejowego na pompy ciepła,
- wymiana wszystkich okien i parapetów zewnętrznych w budynku byłego gimnazjum,

- wymiana instalacji centralnego ogrzewania,
- częściowa izolacja i docieplenie fundamentów,
- poprawienie wentylacji,
- częściowe malowanie sal lekcyjnych,
- założenie wewnętrznej instalacji ppoż,
- częściowa poprawa elewacji budynku,
- lakierowanie parkietu w sali gimnastycznej.

5.5. Organizacja innych form pomocy uczniom

Zgodnie z wymogami prawa oświatowego w roku szkolnym w szkole realizowano zadania wynikające z *Planu pracy szkoły* oraz *Programu profilaktyczno - wychowawczego*. Zapewnione zostały uczniom bezpieczne i higieniczne warunki nauki. Dyżury rozpoczynały się odpowiednio wcześnie i były prawidłowo sprawowane przez nauczycieli.

W placówce, w ramach pomocy psychologiczno – pedagogicznej, odbywały się zajęcia rewalidacyjne, funkcjonował gabinet pedagoga i logopedy.

W roku 2019 w Szkole Podstawowej im. Tadeusza Kościuszki w Wojśławicach - Kolonii realizowana była pomoc psychologiczno - pedagogiczna dla uczniów posiadających orzeczenie lub opinię Poradni Psychologiczno - Pedagogicznej, a także odbywały się dodatkowe zajęcia wyrównawcze dla uczniów mających trudności w nauce oraz dodatkowe zajęcia dla uczniów szczególnie uzdolnionych.

Uczniowie szczególnie uzdolnieni mieli również możliwość korzystania z zajęć rozwijających ich uzdolnienia. Odbywały się dodatkowe lekcje poszerzające i rozwijające zainteresowania oraz przygotowujące do różnego rodzaju konkursów.

Powyższe zadania realizowano wg. ustalonego harmonogramu pracy z uczniem zdolnym oraz z uczniem o specjalnych potrzebach edukacyjnych, czy z uczniem mającym trudności w nauce.

W roku 2019 opieką logopedyczną zostali objęci uczniowie ze szkoły podstawowej oraz dzieci czteroletnie, pięcioletnie i sześcioletnie uczęszczające do oddziałów przedszkolnych.

Uczniowie szkoły brali udział w ministerialnym programie "Cybernauci - kompleksowy projekt kształtowania bezpiecznych zachowań w sieci". W ramach tego programu na terenie szkoły zostały przeprowadzone warsztaty dla uczniów, rodziców i nauczycieli, które poruszały następujące tematy:

- dla uczniów szkoły podstawowej kl. IV - VIII "Ochrona wizerunku w sieci" oraz "Internet: jak bezpiecznie uczyć się, rozmawiać i bawić w światowej sieci",

- dla rodziców - "E- zagrożenia (przeгляд ogólny),
- dla nauczycieli - "Moi uczniowie bezpieczni w sieci",

Realizowano również we współpracy z Poradnią Psychologiczno - Pedagogiczną Nr 1 w Chełmie, projekt "Kompetentne wsparcie sukcesu szkoły. Rozwijanie kompetencji kluczowych u uczniów". Natomiast od września 2019 r. na terenie szkoły funkcjonuje "Szkoła dla rodziców". Projekt ten polega na spotkaniach indywidualnych rodziców z pracownikami Poradni, podczas których poruszane są wychowawczo - dydaktyczne problemy dzieci.

5.6. Organizacja roku szkolnego

W roku szkolnym 2018/2019 społeczność szkolna brała udział w wielu akcjach, m. in.: „Cała Gmina czyta dzieciom”, „Pomóż dzieciom przetrwać zimą”.

Zorganizowano wiele spotkań i prelekcji z przedstawicielami różnych zawodów.

W szkole odbyły się następujące uroczystości: Dzień Edukacji Narodowej, Ślubowanie uczniów klas pierwszych, Dzień Marchewki, Dzień Papieski, Pasowanie na Przedszkolaka, Pasowanie Pierwszoklasistów, Rocznica Odzyskania Niepodległości, Andrzejki, Dzień Pluszowego Misia, Mikołajki, Wigilia Szkolna, Zabawa karnawałowa, Dzień Babci i Dziadka, Walentynki, Tłusty Czwartek, Dzień Kobiet, Dzień Patrona, Akademia z okazji rocznicy bitwy o Wojsławice wraz z Powiatowym Przeglądem Pieśni Powstańczej, Międzynarodowy Dzień Ziemi, rocznica uchwalenia Konstytucji 3-go Maja, Dzień Języków, Dzień matematyczno – przyrodniczy.

Uczniowie zdobyli wiedzę i doświadczenie podczas wycieczek turystyczno - krajoznawczych, historycznych, przyrodniczych, m.in.: na pokazach fizycznych i chemicznych na UMCS w Lublinie, zajęciach edukacyjnych w PWSZ w Chełmie.

Przy szkole działają zespoły i organizacje biorące czynny udział w ważnych wydarzeniach kulturalnych i sportowych Gminy Wojsławice. Są to: zespół taneczny *Iskierki*, harcerska drużyna *Wojsława*, chór szkolny *Violina*, klub sportowy *Arka* oraz Koło Strzeleckie *Acumen*.

W roku szkolnym 2019 szkoła kontynuowała realizację kilku projektów m. in: "Kolorowa szkoła" - rezultatem, którego były murale i kąciki wypoczynku dla uczniów.

Zorganizowano koncert charytatywny "Alpaka pokona raka". Jego celem było zebranie funduszy na pomoc ciężko chorej Pani Agnieszki Jarmuł, która aktywnie działała na rzecz dzieci i młodzieży uczęszczających do szkoły. Pani Agnieszka była zaangażowana w koordynację projektów edukacyjnych, była też animatorem kultury.

W kwietniu 2019 r. uczniowie czynnie uczestniczyli w Pikniku Niepodległościowym i akcji społeczno - edukacyjnej "Żonkile" (pod patronatem Muzeum "Polin"), która poświęconej była 76 rocznicy powstania w Getcie warszawskim.

W celu uczczenia setnej rocznicy Odzyskania Niepodległości, szkolny chór *Violina*

nagrał i wydał płytę z piosenkami patriotycznymi.

Ogromnym sukcesem szkoły było zakwalifikowanie się do programu **Erasmus Plus**. W ciągu dwóch lat, współpracując ze szkołami z Turcji, Włoch i Macedonii, uczniowie będą wykonywać działania poszerzające ich wiedzę z zakresu szeroko pojętej ekologii i wpływu działań człowieka na środowisko naturalne. W ramach tej współpracy 16 uczniów, pod opieką nauczycieli, weźmie udział w tygodniowych wyjazdach do szkół partnerskich. Projekt nosi nazwę "Footfalls of Nature". Pierwszy wyjazd odbył się w listopadzie 2019 r. do Turcji i okazał się ogromnym sukcesem, wzbudzając w uczniach dodatkową motywację do nauki języka. Planowane jest wzięcie udziału w kolejnych projektach, które są w 100% finansowane z funduszy programu Erasmus Plus.

5.7. Organizacja zajęć pozalekcyjnych

Nauczyciele częściej realizowali zajęcia w grupach niż indywidualne, z jednym uczniem. W grupach w szkole odbywały się następujące zajęcia: sportowo - ruchowe, przygotowanie do egzaminu, imprezy szkolne (opieka nauczyciela nad uczniami), czytelnicze, teatralne, opiekuńczo - wychowawcze, profilaktyczne, sportowe, taneczne.

Indywidualne zajęcia odbywają się najczęściej z uczniem zdolnym i logopedyczne.

Większość zajęć odbywała się regularnie co tydzień w pierwszym i drugim półroczu.

Ze względu na organizację egzaminu część zajęć odbywa się w I semestrze roku szkolnego 2018/2019 i 2019/2020.

Indywidualne zajęcia rozwijające uzdolnienia organizowane są w porozumieniu z uczniami, a ich częstotliwość zależy od potrzeb.

Godziny i pory dnia, w których organizowane były zajęcia, dostosowane były do godzin zajęć edukacyjnych w szkole. Duże znaczenie miały także możliwości organizacyjne szkoły i baza lokalowa. Zajęcia odbywały się przede wszystkim bezpośrednio po lekcjach, najczęściej w salach lekcyjnych. Pozostałe miejsca, które były wykorzystywane często to: sala gimnastyczna, świetlica szkolna, boisko, biblioteka, sala korekcyjna, gabinet logopedyczny lub poza szkołą - wycieczki.

Zmiany rodzaju zajęć częściej wprowadzali nauczyciele przygotowujący uczniów do egzaminu gimnazjalnego i egzaminu ósmoklasisty. Przyczyny zmian:

- zmiana organizacji pracy szkoły,
- zmieniające się potrzeby uczniów,
- uczniowie z ocenami niedostatecznymi na I półrocze,
- przygotowanie do konkursów i egzaminu zewnętrznego.

Uczniowie z opinią lub orzeczeniem poradni psychologiczno-pedagogicznej mieli możliwość udziału w zajęciach wyrównawczych, a uczniowie zdolni w zajęciach rozwijających ich zainteresowania i uzdolnienia. Uczniowie drugorocznicy oraz zagrożeni oceną niedostateczną mogli uczestniczyć w zajęciach w celu poprawy swoich ocen.

5.8. Nadzór pedagogiczny w roku szkolnym 2018/2019 i 2019/2020

Nadzór pedagogiczny nad przedszkolami i szkołami prowadzonymi przez Gminę Wojśławice sprawuje Lubelski Kurator Oświaty. Nadzór to nie tylko kontrola placówki, ale również wsparcie w podnoszeniu jakości pracy szkoły.

Formy nadzoru:

- ewaluacja zewnętrzna - służy ocenie funkcjonowania i ocenie stopnia realizacji statutowych zadań placówki,
- kontrola doraźna i planowana - służy sprawdzeniu przestrzegania przez placówkę obowiązujących przepisów prawa. Ewaluacja zewnętrzna - rozporządzenie Ministra Edukacji Narodowej z dnia 25 sierpnia 2017 r. w sprawie nadzoru pedagogicznego określa koncepcję systemu nadzoru pedagogicznego, w tym ewaluację zewnętrzną. Ewaluacja zewnętrzna polega na zbieraniu i analizowaniu informacji na temat funkcjonowania szkoły, w obszarach wyznaczonych wymaganiami określonymi w rozporządzeniu Ministra Edukacji Narodowej z dnia 11 sierpnia 2017 r. w sprawie wymagań wobec szkół i placówek. Ewaluacja ma również na celu ustalenie, czy szkoła spełnia badane wymagania. Szkoła może spełniać przedmiotowe wymagania na poziomie podstawowym oraz podejmować działania z wysokiego poziomu wymagań.

Nadzór pedagogicznych w roku szkolnym 2019 był realizowany poprzez wykonywanie zadań i czynności określonych w art. 33 Ustawy o systemie oświaty, w trybie planowanych i doraźnych działań:

1. Działania planowe były realizowane zgodnie z planem nadzoru pedagogicznego na rok szkolny 2018/2019 i 2019/2020.
2. Działania doraźne były realizowane w sytuacji, gdy zaistniała potrzeba podjęcia działań nieujętych w planie nadzoru pedagogicznego.
3. Działania planowe i doraźne wynikające z potrzeb szkoły.

Nadzór polegał na obserwacji prowadzonych przez nauczycieli zajęć dydaktycznych, wychowawczych i opiekuńczych oraz innych zajęć i czynności wynikających z działalności statutowej placówki.

Ewaluacja

W roku 2019 w ramach ewaluacji wewnętrznej objęto badaniem następujące obszary:

1. W szkole kształtuje się postawy i respektuje normy społeczne:
 - ocena skuteczności podejmowanych w szkole działań w zakresie kształtowania postaw i respektowania norm,
 - uczniowie w szkole czują się bezpiecznie, a relacje między wszystkimi członkami oparte są na wzajemnym szacunku i zaufaniu,

- uczniowie wiedzą, jakich zachowań się od nich oczekuje,
 - podejmuje się działania wychowawcze i profilaktyczne, mające na celu eliminowanie zagrożeń oraz wzmacnianie właściwych zachowań,
 - kształtuje się postawę odpowiedzialności uczniów za działania własne i podejmowane w grupie,
 - podejmowane działania wychowawcze i profilaktyczne są monitorowane, ocenia się ich skuteczność oraz, w razie potrzeby, modyfikuje.
- 2. Realizacja podstawy programowej w zakresie celów ogólnych, umiejętności i osiągnięć dzieci, zalecanych warunków i sposobów jej realizacji:**
- systematyczne monitorowanie realizacji podstawy programowej,
 - analiza programów z uwzględnieniem osiągnięć uczniów,
 - analiza osiągnięć każdego ucznia z uwzględnieniem jego możliwości rozwojowych,
 - ewaluacja skuteczności podejmowanych działań dydaktyczno - wychowawczych.
- 3. Współpraca między nauczycielami, a rodzicami w zakresie wspomaganie rozwoju uczniów:**
- skuteczność informowania rodziców o kierunkach pracy szkoły i zamierzeniach wychowawczo - dydaktycznych,
 - współdziałanie rodziców w realizacji wytycznych podstawy programowej,
 - efektywność pracy indywidualnej i zespołowej z uczniami wymagającymi wsparcia,
 - ocena zajęć otwartych organizowanych dla rodziców.

Kontrola

W roku 2019 kontrola dotyczyła przestrzegania przez nauczycieli przepisów prawa regulujących działalność dydaktyczną, wychowawczą i opiekuńczą oraz inną działalność statutową szkoły z uwzględnieniem:

1. kontroli sposobu wykorzystywania programu do planowania zajęć dydaktycznych przez nauczycieli,
2. kontroli wdrażania podstawy programowej,
3. zapewnienia uczniom bezpiecznych i higienicznych warunków nauki, wychowania i opieki,
4. monitorowania wybranych obszarów pracy nauczycieli.

Organ nadzorujący czyli Kuratorium Oświaty w Lublinie przeprowadził:

- kontrolę doraźną, o której mowa w § 3 ust. 3 rozporządzenia w sprawie nadzoru pedagogicznego, dotyczącej zgodności funkcjonowania szkoły z arkuszem organizacji szkoły i przepisami prawa w roku szkolnym 2018/2019.

Podczas obserwacji zespołu klasowego monitorowane były:

- możliwości edukacyjne uczniów,
- aktywność uczniów na zajęciach,
- wspomaganie rozwoju uczniów z uwzględnieniem ich indywidualnej sytuacji,
- dobór metod, form i środków do celów lekcji i indywidualnych potrzeb uczniów.

Celem obserwacji było:

- zebranie informacji o jakości pracy nauczyciela,
- analiza stosowanych sposobów i kryteriów oceniania wiadomości i umiejętności uczniów,
- ocena adekwatności scenariusza zajęć do założonych celów,
- ocena prawidłowości stosowania obowiązujących podstaw programowych,
- różnorodność metod i form pracy w realizacji treści dydaktyczno – wychowawczych,
- stwarzanie warunków i właściwego klimatu dla rozwijania i zaspokajania potrzeb uczniów,
- diagnoza zakresu i skuteczności podejmowanych przez wychowawców działań opiekuńczych i wychowawczych w kontekście potrzeb uczniów oraz oczekiwań rodziców.

W ramach wspomagania nauczycieli odbyło się 25 obserwacji zajęć edukacyjnych i opiekuńczo – wychowawczych (4 w oddziałach przedszkolnych, 6 w klasach I-III Szkoły Podstawowej, 6 w klasach IV - VIII Szkoły Podstawowej, 2 w klasach III gimnazjum, 3 obserwacje uroczystości szkolnych).

Obserwowano 2 oddziaływania wychowawcze uczniów – szkoła – dom rodzinny, czyli tzw. zebrania z rodzicami.

Odbyły się także 3 obserwacje organizacji zajęć w świetlicy szkolnej ze szczególnym uwzględnieniem zapewnienia uczniom bezpieczeństwa w szkole i poza nią.

Obserwowano pełnienie 41 dyżurów podczas przerw. Kontrolowano przestrzeganie Regulaminu pełnienia dyżurów nauczycieli w czasie przerw oraz respektowania zasad Regulaminu zachowania uczniów w czasie przerw.

Ponadto, w ramach nadzoru, odbyło się 8 rozmów protokołowanych z rodzicami uczniów i 3 z nauczycielami.

5.9. Sukcesy uczniów

Szczegółowe informacje o sukcesach uczniów przedstawiają się następująco:

- uczennica klasy IVb Sz.P. I miejsce w eliminacjach powiatowych ogólnopolskiego konkursu wiedzy pożarniczej i VIII miejsce w województwie,
- uczennica klasy III GIMN. II miejsce w powiatowym konkursie Kolęd i Pastoralek
- uczeń klasy IVb został laureatem w XVI Diecezjalnym Konkursie literacko – plastyczno - fotograficznym o św. Janie Pawle II "Święci artyści w służbie Boga, a uczennica klasy Ia otrzymała I miejsce,
- uczennica klasy IIb III miejsce uczeń kl. Ia – III miejsce, uczennica klasy IVb – III miejsce w XI Archidiecezjalnym Konkursie – Kościół ubogacający świat Ziemia Święta Piątą Ewangelią,
- uczennica klasy V zdobyła I miejsce w małym konkursie recytatorskim w Chełmie oraz 2 miejsce w wojewódzkim małym konkursie recytatorskim w Lublinie,
- uczennica kl. VI zdobyła II miejsce w Ogólnopolskim Konkursie literackim "Spotkanie z duchem Bieluchem",
- uczennica klasy Va i VII zdobyły I i II miejscu w Powiatowym Przeglądzie Pieśni i Poezji Patriotycznej,
- uczniowie kl. V, VI i IIIg zdobyli nominację w Powiatowym Jesiennym Konkursie Recytatorskim w Rejowcu,
- uczeń kl. Vb zdobył III miejsce w Powiatowym konkursie Wiedzy Mitologicznej "Odyseusz i inni" w Białopolu,
- uczennica kl. VI zdobyła I miejsce w Małym Powiatowym Konkursie Recytatorskim w Chełmie.

6. Wydarzenia kulturalne, promocja gminy i współpraca zagraniczna

6.1 Stan Kultury i ochrona dziedzictwa narodowego, turystyka, sport i rekreacja

Podstawową jednostką prowadzącą głównie działalność kulturalną na terenie Gminy Wojsławice jest Gminne Centrum Kultury, Sportu i Turystyki w Wojsławicach. Do podstawowych jego zadań należy upowszechnianie kultury, sportu, turystyki i czytelnictwa poprzez rozpoznawanie i rozbudzanie zainteresowań oraz potrzeb kulturalnych mieszkańców Gminy Wojsławice, przygotowywanie do odbioru i tworzenia wartości kulturalnych, kształtowanie wzorów aktywnego uczestnictwa w kulturze, organizowanie przedsięwzięć propagujących i prezentujących dorobek kulturalny regionu, organizowanie różnorodnych form edukacji artystycznej, kulturalnej, społecznej i naukowej kierowanej do odbiorców wszystkich grup wiekowych, popularyzacja i promocja twórczości artystycznej ze wszystkich dziedzin sztuki oraz podejmowanie działań integracyjnych w sferze kultury dla osób zamieszkujących teren Gminy Wojsławice. Zgodnie z zapisami statutu Centrum, prowadzone są systematyczne otwarte zajęcia przeznaczone dla dzieci, młodzieży i dorosłych, zamieszkałych przede wszystkim na terenie gminy. Zajęcia obejmują aktywność w zakresie zajęć wokalnych, tanecznych, rękodzielniczych, rekreacyjnych oraz zajęcia interdyscyplinarne. Ich zasięg obejmuje zarówno uczestników czynnych, tj. zgrupowanych w sekcjach i kołach zainteresowań działających w placówce, jak i biernych, tj. odbiorców produktów działalności artystycznej prezentowanych jako przedstawienia, występy, spotkania etc.

Przez okres 12 miesięcy Centrum zorganizowało samodzielnie lub/i było współorganizatorem 67 wydarzeń kulturalnych na terenie Gminy Wojsławice, oraz uczestniczyło w 15 imprezach wyjazdowych, do innych ośrodków kultury. Zorganizowano wystawy:

1. „Domy podcieniowe w krajobrazie kulturowym Rzeczypospolitej” w Ośrodku Dawnych Kultur i Tradycji w Rożeniu;
2. Wystawa prac uczestników warsztatów plastycznych oraz rękodzielniczych realizowanych podczas projektu „My, Gospodynie i Gospodarze gminy Wojsławice” w Ośrodku Dawnych Kultur i Tradycji w Majdanie Ostrowskim;
3. Wystawa plenerowa „MONIUSZKO – to jest mój rok!” na placu przed ratuszem.

WYDARZENIA KULTURALNE NA TERENIE GMINY WOJSŁAWICE:

Styczeń 2019 r.

- 06.01 – Orszak Trzech Króli i Koncert Kolęd i Pastorałek
- 12.01 – IV Memoriał Szachowy im. Ryszarda Semeniuka
- 22.01 – „Alpaka pokona raka” Koncert charytatywny dla Agnieszki Jarmuś

Luty 2019 r.

- 12.02 - Karnawałowy Bal Przebierańców dla dzieci
- 19 – 23.02 – Ferie z Domem Kultury
- 23.02 – Turniej Tenisa Stołowego o Puchar Wójta Gminy Wojsławice

Marzec 2019 r.

- 10.03 – Koncert z okazji Dnia Kobiet
- 30.03 – Wiosenne podchody
- 30.03 – Wiosna nasza radosna!

Kwiecień 2019 r.

- 06.04 – Warsztaty z „Tradycyjnego Jajcowania”
- 17-26.04 – Akcja: Łączy nas pamięć w Wojsławicach
- 25.04 – Kulturalny Mini Ogródek – zakładanie rabat kwiatowych przy Domu Kultury w Wojsławicach

Maj 2019 r.

- 03.05 – Obchody święta uchwalenia Konstytucji 3-go Maja oraz 75 rocznicy bitwy pod Wojsławicami
- 11.05 – Wieczór literacki „34 niepokorne myśli”
- 16.05 – Światowy Dzień Inwalidy i Osób Niepełnosprawnych
- 18.05 – VII Powiatowy Festiwal Piosenki Dziecięcej „Dziecięce Nutki”
- 19.05 - Zawody Sportowo-Pożarnicze
- 26.05 - XVIII Przegląd Pieśni Religijnej
- 29.05 - Konkurs recytatorski wierszy Danuty Wawiłow

Czerwiec 2019 r.

- 02.06 – Otwarcie Ośrodka Dawnych Kultur i Tradycji w Rozięcinie
- 02.06 – Dzień Dziecka w Rozięcinie
- 06.06 – Spotkanie autorskie z Leszkiem Szczasnym
- 12.06 – Uczniowie z Chełma na wycieczce w Gminie Wojsławice
- 15.06 – IV rowerowy Rajd Gwiazdzisty
- 16.06 – VI rodzinny Turniej Szachowy o Puchar Wójta

Lipiec 2019 r.

- 01-02.07 – Namiot cyrkowy w Wojsławicach (spektakl „Piotruś Pan”)
- 07.07 – XXII Turniej Gmin „Między nami sąsiadami”
- 13.07 – Otwarcie Ośrodka Trzech Kultur w Majdanie Ostrowskim

14.07 – XI Edycja Spotkania Trzech Kultur
16 – 18.07 – Warsztaty tkackie w Ośrodku Trzech Kultur w Majdanie Ostrowskim
19-21.07 – XIV Dni Jakuba Wędrowczya
25.07 – Warsztaty w Ośrodku Dawnych Kultur i Tradycji w Rozięcinie

Sierpień 2019 r.

– zajęcia wakacyjne dla dzieci i młodzieży
01.08 - Kajakowa przygoda "Ahoj Piraci!"
03.08 - Trzecia rocznica powstania ukraińskiej gminy Pavlivka
06.08 - Wakacyjne wyprawy (Rajd pieszy z podchodami)
08.08 - Kajakowa przygoda "Rycerze i księżniczki"
11.08 – Turniej Sołectw Gminy Wojśławice
16-18.08 – Drzwi otwarte w Ośrodku Trzech Kultur w Majdanie Ostrowskim
25.08 – Dożynki Gminne 2019
- Kajakowa przygoda (1,8,29 sierpnia)
30.08-1.09 - Warsztaty ceramiczne oraz muzyczne w Ośrodku Trzech Kultur w Majdanie Ostrowskim

Wrzesień 2019 r.

06.09 – Narodowe Czytanie
06-08.09 - Warsztaty stolarskie w Ośrodku Trzech Kultur w Majdanie Ostrowskim
13-15.09 - Warsztaty rękodzielnicze w Ośrodku Trzech Kultur w Majdanie Ostrowskim
14.09 – 70 -lecie OSP w Nowym Majdanie
15.09 – Piknik Rodzinny
27.09 – Warsztaty z mobilnej gry terenowej
26-27.09 – Warsztaty muzyczne w Ośrodku Trzech Kultur w Majdanie Ostrowskim
28.09 - Podsumowanie projektu "My, gospodynie i gospodarze gminy Wojśławice"

Październik 2019 r.

06.10 – Święto pieczonego ziemniaka w Rozięcinie
18-19.10 – Warsztaty Animacji Poklatkowej
23.10 – Warsztaty „Śladami przeszłości ku przyszłości”
23,25,26,28,30.10 – Warsztaty hulajnogi

Listopad 2019 r.

5.11- przekazanie "Ognia Niepodległości" przez harcerzy
07.11 - Zaduszki Muzyczne
09.11 – II Niepodległościowy Nocny Rajd Pieszy
11.11 – Obchody Narodowego Święta Niepodległości
15.11 – Warsztaty Fotograficzne Luksografii
16.11 – Wyjazd studyjny do Chudoru Gorajec
28.11 – Warsztat kulinarny szabatowych potraw żydowskich

29.11 – Koncert Volkera Biesenbendera w Synagodze

Grudzień 2019 r.

01.12 – rozpoczęcie projektu „Współpraca polsko-ukraińska na rozwoju turystyki oraz zachowania dziedzictwa kulturowego na obszarze objętym marką „Malowniczy Wschód”

04.12 – warsztaty w Ośrodku Dawnych Kultur i Tradycji w Rożęcinie

05.12 – wystawa „Moniuszko- to jest mój rok!”

17.12 – Warsztaty bożonarodzeniowe w Ośrodku Dawnych Kultur i Tradycji w Rożęcinie

22.12 – VI Wigilia Wojsławian

31.12. – Sylwester 2019

IMPREZY WYJAZDOWE Z PREZENTACJĄ DOROBKU KULTURALNEGO GMINY WOJSŁAWICE

13.01 -27 Finał WOŚP w Hrubieszowie

23.03 - XVI Indywidualne Mistrzostwa Powiatu Chełmskiego w Szachach w Białopolu (14 uczniów)

28.04 – Międzynarodowy Dzień Tańca w Hrubieszowskim Ośrodku Sportu i Rekreacji (DANCE KIDS)

11.05 - IX Między Powiatowy Festiwal Pieśni Maryjnej Werbkowice (Mada-Bis, Promyki, Schola Wojsławice)

11.05 - IX Powiatowy Festiwal Piosenki Strażackiej w Okopach (Ilona Sołdaczuk oraz zespół Czerwona Jarzębina z Rożęcina)

30.06 - Powitanie lata w Kamieniu – Mada Bis

3.07 - Rajd Gwiazdzisty „Malowniczy Wschód” Horodło

14.07 - Gminne Święta Kultury w Uchaniach (Mada Bis)

28.07 - Letnia Biesiada oraz piknik Zdrowotny w trzeszczanach (Mada Bis)

3.08- Udział w trzeciej rocznicy powstania ukraińskiej gminy Pavlivka (Czerwona Jarzębina, Mada-Bis)

25.08 - Dożynki Gminno-Parafialne w Dziekanowie (Mada Bis)

22.09 V Święto Pieczonego Ziemniaka w Grabowcu (Mada Bis)

16.11 - Wyjazd studyjny do Chutoru Gorajec – (Czerwona Jarzębina)

9.11 - IX Między Powiatowy Festiwal Zespołów Śpiewaczych w Werbkowicach

15.12 – Chełmski Jarmark Bożonarodzeniowy (Mada Bis)

WYNIKI UCZESTNICTWA SOLISTÓW I ZESPOŁÓW DZIAŁAJĄCYCH PRZY CENTRUM W PRZEGLĄDACH I FESTIWALACH:

27.03 – Powiatowy przegląd teatrów dziecięcych i młodzieżowych w GOK Rejowiec:
I miejsce grupa teatralna „Nie tak powaRZni”

11.05 – IX Powiatowy Festiwal Piosenki Strażackiej:

I miejsce – Ilona Sołdaczuk

III miejsce – Zespół „Czerwona Jarzębina” z Rożęcina

14.05 – Wojewódzki przegląd teatrów dziecięcych i Młodzieżowych w Lublin:

Wyróżnienie dla grupy teatralnej „Nie tak powaRZni”

11-12.05 – IX Międzypowiatowy Festiwal Pieśni i Piosenki Maryjnej w Werbkowicach:

I miejsce Promyki

I miejsce Mada - Bis

III miejsce Schola Wojśławice

9-10.11 – IX Międzypowiatowy Festiwal Zespołów Śpiewaczych w Werbkowicach:

II miejsce Zespół „Czerwona Jarzębina” z Rozięcina

Turystyka

W zakresie działań mających na celu rozwój turystyki na terenie Gminy Wojśławice Centrum przez cały rok świadczyło nieodpłatną usługę przewodnicką, oprowadzając po Wojśławicach grupy zorganizowane jak i turystów indywidualnych. Udzielano również informacji turystycznych. Utrzymano rekomendację MPR (Miejsce Przyjazne Rowerzystom) na Wschodnim Szlaku Rowerowym Green Vello. Przy współpracy z Urzędem Gminy w Wojśławicach i lokalną społecznością utrzymywane są dwie edukacyjne ścieżki przyrodnicze: „Wojśławickim wąwozem” w Starym Majdanie i „Przy szurze” w Majdanie Ostrowskim. Mieszkańcy miejscowości Rozięcina opiekują się krynica i studnią, a mieszkańcy Majdanu Ostrowskiego Izbą Ludową „Wrzeciono” na tzw. Kocim Dołku.

W czerwcu uczestniczono w IV Rowerowym Rajdzie Gwiazdowym „Malowniczy Wschód”, którego meta znajdowała się przy Szkole Podstawowej w Horodle.

W miesiącach wakacyjnych zorganizowano dla dzieci i młodzieży 2 rajdy piesze oraz 2 rajdy rowerowe. Pracownicy Centrum uczestniczyli w spotkaniach dotyczących rozwoju turystyki na terenie województwa lubelskiego. Aktywnie współpracowano ze Stowarzyszeniem Lokalna Grupa Działania Ziemi Chełmskiej w zakresie promocji marki Malowniczy Wschód. Utrzymywano współpracę z gospodarstwami agroturystycznymi z terenu Gminy Wojśławice.

Sport i rekreacja

W zakresie działań z dziedziny sportu Centrum włączyło się w organizację IV Memoriału Szachowego im. Ryszarda Semeniuka. Organizowano Turniej Sołectw Gminy Wojśławice. Podczas ferii zimowych zorganizowano Turniej Tenisa Stołowego o Puchar Wójta Gminy Wojśławice, a w okresie wakacji 2 rajdy piesze, 2 rajdy rowerowe oraz zajęcia sportowe typu: rozgrywki w badmingtona i piłkę siatkową. W godzinach pracy Domu Kultury w Wojśławicach istniała możliwość bezpłatnego korzystania ze stołu do gry w tenisa stołowego, udostępniane były również rakiетки i piłeczki. We wrześniu wspólnie ze Stowarzyszeniem „Szansa” zorganizowano festyn sportowo - rekreacyjny „Piknik Rodzinny”.

W listopadzie zorganizowano międzypokoleniowy Niepodległościowy Nocny Rajd Pieszy.

Kajaki i rowerki wodne udostępniane były do bezpłatnego wypożyczenia podczas takich wydarzeń jak: XIV Dni Jakuba Wędrowycza, Kajakowa przygoda (miesiąc lipiec, sierpień). Opiekę nad osobami korzystającymi ze sprzętu sprawowali ratownicy WOPR w Chełmie.

Współpraca z instytucjami i mediami

W roku 2019 GCKSiT w Wojśławicach w zakresie realizacji zadań statutowych prowadziło współpracę z następującymi podmiotami:

- Wojewódzki Ośrodek Kultury w Lublinie;
- Starostwo Powiatowe w Chełmie;
- Szkoła Podstawowa w Wojśławicach-Kolonii;
- Warsztat Terapii Zajęciowej w Wojśławicach;
- Parafia Rzymskokatolicka w Wojśławicach,
- Parafia Prawosławna w Chełmie,
- Oddział Rejonowy Polskiego Związku Emerytów, Rencistów i Inwalidów koło nr 2 w Wojśławicach;
- Stowarzyszenie na rzecz dziedzictwa, rozwoju i integracji społecznej Wojśławic i Gminy Wojśławice „Szansa”;
- Stowarzyszenie Rozwój i Odnowa Gminy Wojśławice;
- Stowarzyszenie Miłośników Wojśławic;
- Stowarzyszenie Homo Faber z Lublina;
- Muzeum Ziemi Chełmskiej w Chełmie;
- Fundacja „Ku Przyszłości”;
- Stowarzyszenie Lokalna Grupa Działania Ziemi Chełmskiej;
- Chełmska Biblioteka Publiczna w Chełmie;
- Biblioteka Narodowa w Warszawie;
- Centrum Spotkania Kultur w Lublinie;
- Wojewódzka Biblioteka Publiczna im. Hieronima Łopacińskiego w Lublinie;
- Ośrodek „Brama Grodzka – Teatr NN” w Lublinie;
- Lubelskie Stowarzyszenie Fantastyki Cytadela Syriusza;
- Rejonowe Wodne Ochotnicze Pogotowie Ratunkowe w Chełmie
- Fundacja „5 Medium” z Lublina.

Współpraca z mediami:

- prasa wojewódzka: „Dziennik Wschodni”;
- tygodniki lokalne: „Super Tydzień Chełmski”, „Nowy Tydzień Chełmski”;
- czasopisma kościelne: „Niedziela” i „Gość Niedzielny”;
- radia: Radio Bon-Ton, Radio Złote Przeboje, Radio Lublin;
- portale internetowe: www.chelmonline.pl, www.echelm.pl, www.chelmski.eu, www.chelm.naszemiasto.pl, www.wschodnia.tv,
- gazeta gminna „WOJSŁAWIAK”.

Zajęcia grupowe prowadzone w roku 2019 przez GCKSiT w Wojśławicach:

Lp.	Nazwa grupy/zespołu/koła	Ilość osób	Wiek osób	Okres działalności
1.	Grupa wokalna „Promyki”	15	dzieci do lat 13	styczeń-grudzień

2.	Zespół wokalny „Mada-Bis”	6	młodzież licealna, studenci	styczeń - grudzień
3.	Grupa taneczna Dance Kids	9	dzieci do lat 10	styczeń-luty
5.	Chór Wojsławianie	20	dorośli	styczeń – grudzień
6.	Zespół „Czerwona Jarzębina” z Rożęcina	10	dorośli	styczeń – grudzień
7.	Grupa teatralna „Nie tak powaRZni”	8	młodzież	styczeń – grudzień
8.	Małe Miłe Czwartki	10	dzieci i opiekunowie	styczeń – grudzień
8.	Aerobik	10	młodzież i dorośli	styczeń – czerwiec
9.	Taniec towarzyski dla dzieci	20	Dzieci do lat 10	październik-grudzień

GCKSiT w Wojsławicach współpracowało również z solistką ludową z Gminy Wojsławice: Aliną Kowalską organizując jej występy na uroczystościach własnych oraz wyjazdy na przeglądy do innych miejscowości.

Realizowane projekty

W roku 2019 Centrum realizowało następujące projekty:

1. „Zakup nowości do biblioteki” - program wieloletni „Narodowy Program Rozwoju Czytelnictwa” Priorytet 1 – Zakup nowości wydawniczych do bibliotek publicznych. Celem programu jest wzmocnienie aktywności czytelniczej w bibliotekach publicznych poprzez kreowanie wzrostu liczby wypożyczonych publikacji oraz wzrostu liczby czytelników biblioteki. Szczególny nacisk został położony na budowanie nawyków czytelniczych poprzez stały dopływ nowości wydawniczych, a w konsekwencji zwiększenie oferty czytelniczej dla użytkowników biblioteki.

Całkowity koszt projektu: 3.900,00 zł, dofinansowanie: 1.950,00 zł, wkład własny: 1.950,00 zł.

2. *My, Gospodynie i Gospodarze* gminy Wojsławice

Projekt dofinansowany ze środków Narodowego Centrum Kultury w ramach Programu *EtnoPolska 2019* jest wsparciem dla pomysłu wojsławickich animatorów kultury, aby ośrodek w Majdanie Ostrowskim stał się miejscem działań na rzecz zachowania, przekazu i kontynuacji tradycji regionalnych. Te działania to przede wszystkim warsztaty, kursy, szkolenia, konferencje, w tym dokumentacja unikalnych zjawisk kultury ludowej. Celem realizowanego projektu było, aby miejsce to funkcjonowało w oparciu o kapitał lokalny, wykorzystując potencjał ludzki, kulturowy, historyczny i przyrodniczy. Projekt *My, Gospodynie i Gospodarze gminy Wojsławice* miał wspomóc mieszkańców w zdobyciu umiejętności i wiedzy, jak kształtować ten potencjał, by dbali o swoje tradycje, uczyli się dawnych rzemiosł, poznali historię lokalną i walory pobliskiej przyrody. W ramach projektu przeprowadzone były warsztaty rękodzielnicze, muzyczne i spotkania studyjne z osobami prowadzącymi podobne ośrodki w Polsce, realizującymi inicjatywy społeczne i kształtującymi kapitał lokalny.

Całkowity koszt projekt: 36.900,00 zł, dofinansowanie: 34.000,00 zł, wkład własny: 2.900,00 zł

Frekwencja w Kawiarence Internetowej, Domu Kultury, Bibliotece:

Kawiarenka internetowa - stanowiska komputerowe - 818

Dom Kultury:

Próby - 1905

Szkolenia - 30

Prezentacje - 150

Biblioteka:

Korzystanie z czytelni – 3553 odwiedzin;

Korzystanie z wypożyczalni– 7705 odwiedzin;

Korzystanie z Internetu – 364 odwiedzin;

Razem - 11078 odwiedzin;

Liczba czytelników – 224;

Ilość tytułów prasy - 9;

Liczba uczestników imprez organizowanych w bibliotece (ogółem) 105;

Spotkania autorskie - ilość 1 (liczba uczestników 150);

Konkursy - ilość 1 (liczba uczestników 150);

Lekcje biblioteczne - ilość 3 (liczba uczestników 59);

Zajęcia interdyscyplinarne (Małe Miłe Czwartki) – ilość 27 (liczba uczestników 303);

Wystawki - ilość 1 (liczba uczestników 120);

Biblioteka na koniec roku 2019 r. posiada w zbiorach 8768 woluminów. W roku 2019 przybyło 358 woluminów, w tym z zakupu 334 książki, z darów 24. W wyniku selekcji ubyło 750 woluminów. W 99,2% wprowadzono księgozbiór do bazy komputerowej programu bibliotecznego MAK+. Ponadto na bieżąco wprowadzani są do bazy czytelnicy, którzy od 2016 r. otrzymują karty czytelnika z kodem kreskowym. Działa wypożyczalnia komputerowa, a od stycznia 2016 r. można z bazy biblioteki wyszukiwać i zamawiać książki przez Internet.

Zatrudnienie i staże w GCKSiT w Wojsławicach:

Pracownicy GCKSiT w Wojsławicach w 2019 r. :

1. p.o. Dyrektora - 1 etat, umowa o pracę na czas nieokreślony;
2. Instruktor ds. upowszechniania kultury i nowoczesnych form komunikacji – 1 etat, umowa o pracę na czas nieokreślony;
3. Instruktor amatorskiego ruchu artystycznego – 01.06.2019 - umowa o pracę na zastępstwo - do czasu powrotu pracownika z urlopu macierzyńskiego;
4. Instruktor ds. upowszechniania czytelnictwa – 1 etat, umowa o pracę na czas nieokreślony;

5. Robotnik Gospodarczy – 1/2 etatu, umowa o pracę na czas określony 26.01.2018 – 25.01.2020 ;
6. Sprzątaczką biurową – ½ etatu, umowa o pracę na czas określony, jako gwarancja zatrudnienia po odbytych stażu 02.05.2019 – 31.08.2019;
7. Specjalista ds. turystyki – 3/5 etatu, umowa o pracę na czas określony 06.03.2019 – 05.09.2020;
8. Robotnik placowy – 1 etat, umowa o pracę na czas określony 01.03.2019 - 30.11.2019 (roboty publiczne)
9. Pracownik biurowy – 1 etat, umowa o pracę na czas określony 01.12.2019 – 29.02.2020 jako gwarancja po odbytych stażu.

Liczba etatów w GCKSiT w Wojśławicach na dzień 01.01.2020 r. wynosi:

- pełny etat – 6 pracowników;
- 1/2 etatu – 2 pracowników;
- 3/5 etatu - 1 pracownik.

Stanowiska stażystów GCKSiT w Wojśławicach w 2019 r. :

1. Sprzątaczką biurową – 02.02.2019 – 01.05.2019;
2. Pracownik biurowy – 06.03.2019 – 30.11.2019.

Zarządzanie użyzonym mieniem:

- nieruchomość nr 2006 o pow. 0,7246 ha, położona w Wojśławicach, zabudowana budynkiem „Dom Kultury w Wojśławicach” o powierzchni użytkowej 336,54 m² – dokonano następujących prac remontowych budynku Domu Kultury, które wskazane były w protokole rocznego przeglądu budynku: malowanie ścian, wymiana podłogi w Sali Widowiskowej, wymiana orynnowania. Ze względu na brak środków finansowych nie wykonano bardzo pilnych prac remontowych związanych z pokryciem dachowym, obróbką blacharską, kominami, elewacją;
- nieruchomość nr 2283 o pow. 0,0345 ha, położona w Wojśławicach zabudowanej budynkiem byłej Synagogi o powierzchni użytkowej 309,07 m² – w związku z prowadzonymi pracami budowlanymi w ramach projektu „Na szlaku kultur i tradycji Ziemi Wojśławickiej” Centrum nie prowadziło żadnych prac;
- pomieszczenia w budynku komunalnym, będącym własnością Gminy Wojśławice przy ul. Rynek 9, na działce nr 2304 położonej w Wojśławicach – wypożyczalnia/czytelnia Biblioteki Publicznej Gminy w Wojśławicach o powierzchni użytkowej 61,40 m² i pomieszczenie socjalne o pow. 9,70 m² – na bieżąco wykonywane były drobne prace remontowe;
- nieruchomość nr 2328,2329 położona w Wojśławicach o łącznej pow. 1,7455 ha – zbiornik wodny przy ulicy Uchańskiej w Wojśławicach wraz z przyległą do niego infrastrukturą – dokonywano konserwacji urządzeń placu zabaw, siłowni plenerowej oraz infrastruktury drewnianej przy zbiorniku wodnym - pomost zabezpieczono drewnochronem, dbano o porządek na terenie zielonym, pielęgnowano rabaty kwiatowe;
- nieruchomość nr 2572 położona w Wojśławicach o łącznej pow. 2,1045 ha – stadion sportowy przy ul. Grabowieckiej – dbano o płytę boiska i infrastrukturę stadionu, porządkowano teren wokół stadionu (koszenie trawy, wywóz śmieci, usuwanie wiatrolomów);

- nieruchomości nr 341 o pow. 0,1814 ha, zabudowana budynkiem „Ośrodka Dawnych Kultur i Tradycji w Rozięcinie” o pow. 88,12 m² - dbano o zagospodarowanie terenu zielonego i rabat kwiatowych wokół budynku.

6.2. Działania promocyjne

Promocja Gminy Wojsławice odbywa się wielotorowo poprzez zastosowanie różnych form przekazu;

1. Tworzenie filmów promocyjnych i innych prezentacji tego, co w gminie najcenniejsze i najciekawsze.

- cykl: „Walory turystyczne Gminy Wojsławice” składa się z pięciu części i prezentuje różne ciekawostki historyczne, atrakcje turystyczne zlokalizowane na terenie Gminy:

- Walory turystyczne Gminy Wojsławice cz. 1 Wojsławice - zabytki

https://www.youtube.com/watch?v=_77aY9YWaZE

- Walory turystyczne Gminy Wojsławice cz. 2 Wojsławice - historia i turystyka

<https://www.youtube.com/watch?v=wixPZCKUzzU>

- Walory turystyczne Gminy Wojsławice cz. 3 Rozięcin

<https://www.youtube.com/watch?v=gZnjOUCDqSI>

- Walory turystyczne Gminy Wojsławice cz. 4 Stary Majdan

https://www.youtube.com/watch?v=yyS6_BgTtQo

- Walory turystyczne gminy Wojsławice cz 5 Majdan Ostrowski

<https://www.youtube.com/watch?v=oD1pUNI4Oa4>

- filmy: „Na szlaku kultur i tradycji Ziemi Wojsławickiej”, którego dwa zwiastuny są dostępne w sieci internetowej:

- Wojsławice - Szlakiem Kultur - Majdan Ostrowski

<https://www.youtube.com/watch?v=XBQDiRCIUls>

- Wojsławice - Szlakiem Kultur i Tradycji – Rozięcin

<https://www.youtube.com/watch?v=NZ1UmDADG0U>

- filmy realizowane w ramach projektów: „Wojsławice w sieci”:

<https://www.youtube.com/watch?v=OCeanyLxwCU>

„Etnopolska Wojsławice”:

<https://www.youtube.com/watch?v=-L5PJmuajCs>

Wiele innych filmów promujących gminę jest dostępna na stronie www.wojslawice.com w zakładce Filmy o gminie, np. pozycja „Wojsławice – warto tu zajrzeć na dłużej” ma już 6.050 wyświetleń.

2. Realizowane przez Gminę Wojsławice projekty, dzięki którym są tworzone miejsca oraz narzędzia wspierające promocję:

- Przebudowa budynku OSP w Wojsławicach-Kolonii i jego przystosowanie do funkcji "Ośrodka kultury i tradycji pożarnictwa w Wojsławicach-Kolonii";

- Na szlaku kultur i tradycji Ziemi Wojsławickiej – ochrona i wykorzystywanie zasobów dziedzictwa kulturowego Gminy Wojsławice, w ramach którego wyremontowano i zaadoptowano:

* Izba Tradycji Ziemi Wojsławickiej – dawna Synagoga. To miejsce gdzie będą odbywały się koncerty, wernisaże kultywujące tradycje kultury żydowskiej, prezentacje kulturowe o charakterze obyczajowym,

* Ośrodek Trzech Kultur w Majdanie Ostrowskim. Dawną wielokulturowość Gminy Wojsławice możemy poznawać dzięki ekspozycjom w salach kultury polskiej, ukraińskiej i żydowskiej. W Ośrodku prowadzone są warsztaty nawiązujące do ginących rzemiosł,

* Ośrodek Dawnych Kultur i Tradycji w Rozięcinie jest miejscem wskrzeszania dawnych kultur i lokalnych tradycji. Organizowane są tu warsztaty rękodzielnicze, śpiewacze i kulinarne, a także zajęcia z wypieku chleba i wyrobu masła,

* Ścieżka edukacyjno - przyrodniczą w Starym Majdanie. Trasa w formie pętli liczy około 2,3 km. Rozpoczyna się przy nisy źródłowej i dalej prowadzi przez malowniczy wąwóz lessowy. Jar wyróżnia duża głębokość, długość oraz wybijające na jego początku źródła, a także bogate runo sprzyjające występowaniu różnorodnych gatunków grzybów, paproci oraz rzadkich gatunków roślin. Poza tradycyjnymi tablicami edukacyjnymi, zawierającymi opisy pobliskiej przyrody ustawione zostały również przyrządy edukacyjne tj. drewniane puzzle, światowid, zegar wiedzy. Po wyjściu z wąwozu na jedno z najwyższych wzniesień na terenie gminy, można podziwiać przepiękną panoramę najbliższej okolicy,

* Ścieżka edukacyjno – przyrodniczą w Majdanie Ostrowskim. Trasa liczy około 800 m. Rozpoczyna się przy dawnym budynku szkoły w Majdanie Ostrowskim i prowadzi przez malowniczy młodnik i okopy z czasów I wojny światowej. Przyrządy i tablice edukacyjne umieszczone na trasie ścieżki mogą posłużyć do przeprowadzenia ciekawych lekcji przyrody;

- „Wojsławice w sieci” – projekt realizowany przez gminę finansowany w całości ze środków unijnych. Realizacja odbywała się w różnych miejscowościach z terenu gminy. Udział wzięło 168 uczestników w siedmiu modułach szkoleniowych o tematyce informatycznej;

3. Organizowanie imprez ogólnopolskich takich jak:

- Dni Jakuba Wędrowczyca – trzydniowe spotkania fanów prozy Andrzeja Pilipiuka o zasięgu międzynarodowym oraz szeroko pojętej fantastyki, spotkania autorskie, konkursy, gry terenowe, koncerty, game-room. Wydarzeniem towarzyszącym jest rozstrzygnięcie konkursu literackiego „U nas za stodołą”. W 2019 roku odbyła się 14 edycja,

- Festiwal Trzech Kultur - pierwszy Festiwal odbył się w 2008 r. Wojsławice znajdują się na granicy trzech odmiennych kultur i religii: katolickiej, prawosławnej i żydowskiej. Organizatorzy stawiają sobie za cel przypomnienie i pielęgnowanie tradycji i historii tego miasteczka oraz ogólnopolską promocję Gminy. W 2019 roku była 11 edycja,

- Turniej gmin "Między Nami Sąsiadami" - pierwsze spotkanie przedstawicieli poszczególnych gmin odbyło się 1998 r. Wydarzenie ma na celu promowanie zdrowego

stylu życia oraz zasobu kulturalnego, turystycznego poszczególnych regionów. W 2019 roku odbyła się 22 edycja turnieju, a Gmina Wojsławice zajęła I miejsca w ogólnej kwalifikacji;

4. Sponsoring nagród i pucharów w turniejach sportowych

Turniej Tenisa Stołowego o Puchar Gminy Wojsławice, Turniej Sołectw Gminy Wojsławice, Turniej Szachowy o Puchar Wójta Gminy, Zawody Strzeleckie o Puchar Wójta Gminy, Festyn Rodzinny w Rozięcinie, Niepodległościowe Zawody Strzeleckie, puchar dla najlepszego sportowca oraz konkursy organizowane przez jednostki podległe.

5. Wydawnictwa, publikacje, gadżety promocyjne:

- „Wojsławiak” – gazeta wydawana przez Urząd Gminy w Wojsławicach. Pierwszy numer ukazał się na początku lutego 2015 r. Gazeta jest bezpłatna, wydawana co dwa miesiące i dostarczana do każdego gospodarstwa domowego na terenie gminy. Opisywane są w niej najważniejsze wydarzenia z życia gminy. W 2019 r. wydano 4 numery,

- foldery i broszury promujące walory turystyczne gminy: „Wojsławice - Szlak Kultur i Tradycji”,

- artykuły promocyjne w prasie lokalnej: Super Tydzień Chełmski i Nowy Tydzień Chełmski,

- zakup gadżetów promocyjnych oraz dystrybucja ich w trakcie imprez przy stanowiskach promujących gminę: pendrivy, breloki, smycze, puzzle, linijki, przypinki z herbem, magnesy, znaczniki indeksujące;

7. Wyjazd studyjny do Chutoru Gorajec i w okolice południowego Roztocza (Radruż, Horyniec – Zdrój, Cieszanów). Celem wyjazdu była wymiana doświadczeń z zakresu rozwoju i promocji turystyki na obszarach wiejskich. Zwieńczeniem wyjazdu były warsztaty zielarskie oraz wspólne koncertowanie z kapelą Nad Brusienką;

8. Udział w organizowany przez Radio Lublin cyklu reportaży pt. „Druga połowa dnia” poświęconych kwestiom promocji regionu w kontekście: gdzie warto pójść, czy co warto zobaczyć. Audycja odbyła się w dniu 18.07.2019 r. w godzinach między 12.00 – 15.00 przed Ratuszem. Na miejscu były przeprowadzone rozmowy z ekspertami w dziedzinach kultury, sztuki i nauki;

9. Udział mieszkańców gminy – indywidualnie i zespołowo w różnego rodzaju konkursach, prezentacjach i innych wydarzeniach na terenie województwa, kraju i za granicą;

10. Zwycięstwo Wójta Gminy Wojsławice w plebiscytach promujących idee samorządu terytorialnego: Samorządowiec 2018 Roku, Osobowość 2019 Roku w kategorii polityka, samorządność i społeczność lokalna.

6.3. Współpraca z gminą partnerską

W 2019 roku Gmina Wojśławice uchwałą Nr VI/33/2019 z dnia 4 marca 2019 roku podjęła współpracę z Pawłowską Gromadą na Ukrainie. Uroczystego podpisania porozumienia o współpracy dokonał Pan Henryk Gołębiowski – Wójt Gminy Wojśławice i Pan Andrzej Sapożnik – Wójt Gminy Pawliwka. W ramach zawartego porozumienia, Gminy będą współpracować w dziedzinie samorządu terytorialnego, kultury i sztuki, rozwoju lokalnej i transgranicznej turystyki, agroturystyki i sportu, ekologii, bezpieczeństwa mieszkańców obszarów przygranicznych, wspierania inicjatyw społeczności lokalnych, w budowaniu społeczeństwa obywatelskiego oraz przemysłu, rolnictwa i handlu. Będzie to działanie w ramach Związku Transgranicznego Euroregion Bug. W delegacji uczestniczyła również zastępca Wójta Gminy Pawliwka, Dyrektor Biura Samorządu Euroregion Bug, Dyrektor Biura Samorządu Euroregion Bug na Ukrainie, główny specjalista humanitarny i Sekretarz Rady Gminy Pawliwka.

Uroczyste podpisanie porozumienia nastąpiło w dniu 28 maja 2019 r.

W ramach wzajemnej współpracy drużyna strażaków ochotników z Pawliwki w dniu 19 maja 2019 r. wzięła udział w gminnych Zawodach Strażackich w Wojśławicach. Natomiast w dniu 13 i 14 lipca 2019 r. delegacja z Gminy Pawliwka wraz ze swoimi zespołami ludowymi uczestniczyła w otwarciu Ośrodka Trzech Kultur w Majdanie Ostrowskim oraz w Spotkaniach Trzech Kultur w Wojśławicach.

W ramach rewizyty przedstawiciele Gminy Wojśławice wzięli udział w obchodach trzeciej rocznicy powstania ukraińskiej Gminy Pawliwka w dniu 3 sierpnia 2019 r. Dodatkowo zespoły artystyczne z Gminy Wojśławice: Mada-Bis i Czerwona Jarzębina z Rozięcina uświetniły uroczystość swoimi występami. Gmina powstała z połączenia 17 obwodów wiejskich, a cała uroczystość odbywała się na terenie sanatorium „Szachtar”, które powstało w latach 70-tych ubiegłego stulecia, ze względu na niezwykle dużą ilość i jakość miękkiej wody na terenie Pawliwki. Oprócz działalności uzdrowiskowej, wodę zaczęto wykorzystywać również w przemyśle spożywczym.

Ponadto w dniu 25 sierpnia 2019 r. goście z zaprzyjaźnionej gminy z Ukrainy uczestniczyli w Dożynkach Gminnych.

Ponadto, zgodnie z warunkami, współpracy transgranicznej gmin partnerskich w dniu 5 grudnia 2019 r. w Pawliwce miało miejsce spotkanie robocze przedstawicieli władz obu gmin dotyczące przygotowania wniosku o dofinansowanie wspólnych działań kulturalnych w ramach Programu Współpracy Transgranicznej Polska – Białoruś – Ukraina na lata 2014 – 2020 w obszarach związanych z dziedzictwem kulturowym, historycznym i przyrodniczym, obejmujących:

1. budowanie nowych kontaktów i relacji z mieszkańcami terenów przygranicznych,
2. wymiana doświadczeń i inicjatyw społecznych,
3. wspólne tradycje obszarów przygranicznych,
4. wspólne przedsięwzięcia turystyczne i kulturalne,
5. ukazanie różnorodności kulturowej i mniejszości kulturowych oraz rozwój społeczności lokalnych,
6. wspólne zorganizowanie nowych wydarzeń związanych z kulturą, sztuką, sportem, edukacją, promocją historii i dziedzictwa przyrodniczego oraz wszelkiego rodzaju podobne wydarzenia wspierające współpracę transgraniczną.

7. Pomoc społeczna i ocena stanu zdrowia mieszkańców gminy

7.1 Realizacja zadań przez Gminny Ośrodek Pomocy Społecznej w Wojśławicach

Zmiany, zwane polską transformacją, spowodowały podział społeczeństwa na dwie podstawowe grupy: biednych i bogatych, ze znaczącą przewagą tych pierwszych. Nasila się więc zjawisko wykluczenia społecznego, które polega na tym, że *„całe grupy ludzi stają się nikomu niepotrzebne nie stanowiąc nawet rezerwowej armii pracy”* (M. Ziółkowski, „Polska, a świat” op. cit. Łódź 2001, str. 362). Znaczący tematyczny podkreślają, że w Polsce utrzymuje się społeczeństwo „dwupoziomowe”. Znamionuje je podział na dwie podstawowe kategorie, tj. ludzi, którzy utrzymują się z pracy i ludzi, których egzystencja oparta jest w sposób trwały na pomocy społecznej. W związku z tym obserwujemy na szeroką skalę poczucie niepewności jutra i osłabienie przejawów solidarności grupowej, czego charakterystyczną cechą jest załamanie się zaufania do osób, grup i instytucji działających na scenie politycznej. Polacy oczekują od państwa, że będzie łagodzić dotkliwe, społeczne skutki transformacji, zwłaszcza bezrobocie i ubóstwo. Oczekiwania te łączą się z postulatami okoliczności wzmocnienia kontroli państwa nad procesem zachodzących przemian i uznaniu umowy społecznej za instytucjonalną formę partycypacji społeczeństwa w tworzeniu programów pomocy i realizacji reformy systemowej.

Niesienie pomocy drugiemu człowiekowi ma długą historię, bowiem postrzeganie drugiego człowieka z jego wadami i zaletami jest miarą człowieczeństwa. Przemiany społeczno - gospodarcze, które od kilkunastu lat przetaczają się przez nasz kraj niosą wiele negatywnych konsekwencji dla znacznej części Polaków, w tym i dla mieszkańców Gminy Wojśławice. Coraz większa ich liczba nie potrafi odnaleźć się w nowej rzeczywistości i samodzielnie poradzić sobie z codziennymi trudnościami oraz zaspokajaniem potrzeb.

Główny ciężar eliminowania tych niedoborów i niedostatków spoczywa na gminie, która w ramach zadań własnych realizuje zadania z zakresu pomocy społecznej. Pomoc społeczna jest jedną z instytucji polityki społecznej państwa, zasadniczym elementem zabezpieczenia społecznego, która spoczywa również na administracji samorządowej, bowiem to na poziomie społeczności lokalnej możliwe jest pełniejsze rozpoznanie potrzeb i dobór skutecznych metod i form pomocy.

Zadaniem pomocy społecznej jest zapobieganie trudnym sytuacjom życiowym, poprzez podejmowanie działań zmierzających do usamodzielnienia się osób i rodzin oraz ich integracja ze środowiskiem. Osoby i rodziny korzystające z pomocy winne są współpracować z pracownikami socjalnymi w rozwiązywaniu trudnych sytuacji życiowych.

W celu realizacji zadań z zakresu pomocy społecznej, w myśl art. 110 ustawy o pomocy społecznej, w gminie został utworzony Gminny Ośrodek Pomocy Społecznej, jako organizacyjnie wyodrębniona jednostka budżetowa, która działa na podstawie statutu oraz regulaminu organizacyjnego. Działalność Ośrodka finansowana jest z budżetu wojewody i budżetu gminy.

Z mocy ustawy z dnia 12 marca 2004 r. o pomocy społecznej (Dz. U. z 2019 r. poz. 1507 z późn. zm.) Ośrodek wykonuje zadania własne gminy i zadania zlecone gminie.

Oprócz tego Ośrodek realizuje w szczególności sprawy z zakresu:

1. świadczeń rodzinnych, wynikające z ustawy z dnia 28 listopada 2003 r. o świadczeniach rodzinnych (tj. Dz. U. z 2020 r., poz. 111);
2. funduszu alimentacyjnego, wynikające z ustawy z dnia 7 września 2007 r. o pomocy osobom uprawnionym do alimentów (t.j. Dz. U. z 2019 r. poz. 670);
3. profilaktyki, rozwiązywania problemów alkoholowych, przeciwdziałania alkoholizmowi i narkomanii, wynikające z ustawy z dnia 26 października 1982 r. o wychowaniu w trzeźwości i przeciwdziałaniu alkoholizmowi (Dz. U. z 2018 r., poz. 310);
4. profilaktyki i rozwiązywania problemów narkomanii, wynikające z ustawy z dnia 29 lipca 2005 r. o przeciwdziałaniu narkomanii (Dz. U. z 2019 r. poz. 852);
5. przemocy w rodzinie, wynikające z ustawy z dnia 29 lipca 2005 r. o przeciwdziałaniu przemocy w rodzinie (Dz. U. z 2020 r., poz. 218 z późn.zm.);
6. wspierania rodziny i systemu pieczy zastępczej, wynikające z ustawy z dnia 9 czerwca 2011 r o wspieraniu rodziny i systemie pieczy zastępczej (Dz. U. z 2019 r., poz. 1111 z późn. zm.);
7. wsparcia dla rodzin z dziećmi, wynikające z ustawy z dnia 5 grudnia 2014 r. o Karcie Dużej Rodziny (Dz. U. z 2019 r., poz. 1390 z późn. zm.)
8. pomocy państwa w wychowywaniu dzieci – Rodzina 500 +, wynikające z ustawy o pomocy państwa w wychowywaniu dzieci (Dz. U. z 2019 r. poz. 924)

Zadania Ośrodka Pomocy Społecznej są realizowane zgodnie z założeniami „Strategii Integracji i Rozwiązywania Problemów Społecznych Gminy Wojślawice na lata 2016 – 2022” przyjętej do realizacji Uchwałą Nr XIX/94/2016 Rady Gminy Wojślawice z dnia 14 listopada 2016 r. w sprawie uchwalenia gminnej strategii integracji i rozwiązywania problemów społecznych Gminy Wojślawice na lata 2016 – 2022.

KADRA OŚRODKA

W Gminnym Ośrodku Pomocy Społecznej w Wojślawicach w 2019 r. pracowało 9 osób w łącznym wymiarze zatrudnienia 9 etatów, w tym 1 osoba w ramach stażu i 1 osoba w ramach robót publicznych. Kadra przedstawiała się następująco:

- kierownik – praca w wymiarze 1 etatu,
- pracownicy socjalni wykonujący pracę w terenie – praca w wymiarze 3 etatów,
- referent ds. świadczeń rodzinnych – praca w wymiarze 1 etatu,
- referent ds. świadczeń wychowawczych – praca w wymiarze 1 etatu,
- referent - 1 etat w ramach prac interwencyjnych,
- opiekunka domowa – praca w wymiarze 1 etatu,
- stażyści – 1 etat.

W GOPS pracuje wyspecjalizowana kadra, która systematycznie podnosi swoje kwalifikacje zawodowe.

Specyfika problemów występujących w lokalnym środowisku wymaga od pracowników ciągłego doskonalenia. W roku 2019 pracownicy Ośrodka uczestniczyli w kilkunastu szkoleniach płatnych i bezpłatnych, organizowanych w Lublinie i Chełmie.

ZADANIA GMINNEGO OŚRODKA POMOCY SPOŁECZNEJ

Zadania realizowane przez Gminny Ośrodek Pomocy Społecznej można podzielić na:

- 1) zadania realizowane w ramach ustawy o pomocy społecznej;
- 2) zadania realizowane w ramach ustawy o świadczeniach rodzinnych;
- 3) zadania realizowane w ramach ustawy o ustaleniu i wypłacie zasiłków dla opiekunów;
- 4) zadania realizowane w ramach ustawy o funduszu alimentacyjnym;
- 5) zadania realizowane w ramach ustawy o Karcie Dużej Rodziny;
- 6) zadania realizowane w ramach ustawy o wspieraniu rodziny i systemie pieczy zastępczej;
- 7) zadania realizowane w ramach ustawy o pomocy państwa w wychowywaniu dzieci – Rodzina 500 +,
- 8) zadania realizowane w ramach ustawy o świadczeniu „Dobry start”,
- 9) zadania realizowane w ramach ustawy o systemie oświaty, tj. pomoc materialna o charakterze socjalnym.

Zadania realizowane w ramach ustawy o pomocy społecznej

Zgodnie z art. 17 ustawy z dnia 12 marca 2004 r. o pomocy społecznej (Dz. U. z 2019 r., poz. 1507 z późn. zm.) do zadań własnych gminy o charakterze obowiązkowym należy:

- 1) opracowanie i realizacja gminnej strategii rozwiązywania problemów społecznych ze szczególnym uwzględnieniem programów pomocy społecznej, profilaktyki i rozwiązywania problemów alkoholowych i innych, których celem jest integracja osób i rodzin z grup szczególnego ryzyka;
- 2) sporządzanie, zgodnie z art. 16a, oceny w zakresie pomocy społecznej;
- 3) udzielanie schronienia, zapewnienie posiłku oraz niezbędnego ubrania osobom tego pozbawionym;
- 4) przyznawanie i wypłacanie zasiłków okresowych;
- 5) przyznawanie i wypłacanie zasiłków celowych;
- 6) przyznawanie i wypłacanie zasiłków celowych na pokrycie wydatków powstałych w wyniku zdarzenia losowego;
- 7) przyznawanie i wypłacanie zasiłków celowych na pokrycie wydatków na świadczenia zdrowotne osobom bezdomnym oraz innym osobom niemającym dochodu i możliwości uzyskania świadczeń na podstawie przepisów o powszechnym ubezpieczeniu w Narodowym Funduszu Zdrowia;
- 8) przyznawanie zasiłków celowych w formie biletu kredytowanego;
- 9) opłacanie składek na ubezpieczenia emerytalne i rentowe za osobę, która zrezygnuje z zatrudnienia w związku z koniecznością sprawowania bezpośredniej, osobistej opieki nad długotrwale lub ciężko chorym członkiem rodziny oraz wspólnie niezamieszkującymi matką, ojcem lub rodzeństwem;
- 10) praca socjalna;
- 11) organizowanie i świadczenie usług opiekuńczych, w tym specjalistycznych, w miejscu zamieszkania, z wyłączeniem specjalistycznych usług opiekuńczych dla osób z zaburzeniami psychicznymi;
- 12) prowadzenie i zapewnienie miejsc w mieszkaniach chronionych;
- 13) dożywianie dzieci;
- 14) sprawienie pogrzebu, w tym osobom bezdomnym;
- 15) kierowanie do domu pomocy społecznej i ponoszenie odpłatności za pobyt

mieszkańca gminy w tym domu;

16) pomoc osobom mającym trudności w przystosowaniu się do życia po zwolnieniu z zakładu karnego;

17) sporządzanie sprawozdawczości oraz przekazywanie jej właściwemu wojewodzie, również w formie dokumentu elektronicznego, z zastosowaniem systemu teleinformatycznego;

18) utworzenie i utrzymywanie ośrodka pomocy społecznej, w tym zapewnienie środków na wynagrodzenia pracowników;

19) przyznawanie i wypłacanie zasiłków stałych;

20) opłacanie składek na ubezpieczenie zdrowotne określonych w przepisach o świadczeniach opieki zdrowotnej finansowanych ze środków publicznych.

Do zadań własnych gminy należy:

1) przyznawanie i wypłacanie zasiłków specjalnych celowych;

2) przyznawanie i wypłacanie pomocy na ekonomiczne usamodzielnienie w formie zasiłków, pożyczek oraz pomocy w naturze;

3) prowadzenie i zapewnienie miejsc w domach pomocy społecznej i ośrodkach wsparcia o zasięgu gminnym oraz kierowanie do nich osób wymagających opieki;

4) podejmowanie innych zadań z zakresu pomocy społecznej wynikających z rozeznaczonych potrzeb gminy, w tym tworzenie i realizacja programów osłonowych; współpraca z powiatowym urzędem pracy w zakresie upowszechniania ofert pracy oraz informacji o wolnych miejscach pracy, upowszechniania informacji o usługach poradnictwa zawodowego i o szkoleniach.

Do zadań zleconych z zakresu administracji rządowej realizowanych przez gminę należy:

1) organizowanie i świadczenie specjalistycznych usług opiekuńczych w miejscu zamieszkania dla osób z zaburzeniami psychicznymi;

2) przyznawanie i wypłacanie zasiłków celowych na pokrycie wydatków związanych z klęską żywiołową lub ekologiczną;

3) prowadzenie i rozwój infrastruktury środowiskowych domów samopomocy dla osób z zaburzeniami psychicznymi;

4) realizacja zadań wynikających z rządowych programów pomocy społecznej, mających na celu ochronę poziomu życia osób, rodzin i grup społecznych oraz rozwój specjalistycznego wsparcia;

5) przyznawanie i wypłacanie zasiłków celowych, a także udzielanie schronienia, posiłku oraz niezbędnego ubrania cudzoziemcom, o których mowa w art. 5a;

6) przyznawanie i wypłacanie zasiłków celowych, a także udzielanie schronienia, posiłku i niezbędnego ubrania cudzoziemcom, którzy uzyskali zgodę na pobyt tolerowany na terytorium Rzeczypospolitej Polskiej;

7) wypłacanie wynagrodzenia za sprawowanie opieki.

Przyznawanie świadczeń w ramach zadań własnych:

Prawo do świadczeń pieniężnych z pomocy społecznej, z zastrzeżeniem art. 40, 41, 53a, 78 i 91, przysługuje:

1) osobie samotnie gospodarującej, której dochód nie przekracza kwoty: 701,00 zł,

2) osobie w rodzinie, w której dochód na osobę nie przekracza kwoty: 529,00 zł,

3) rodzinie, której dochód nie przekracza sumy kwot kryterium dochodowego na osobę

w rodzinie – przy jednoczesnym wystąpieniu co najmniej jednego z powodów wymienionych w art. 7 pkt 2-15 (sieroctwa, bezdomności, bezrobocia, niepełnosprawności, długotrwałej lub ciężkiej choroby, przemocy w rodzinie, potrzeby ochrony ofiar handlu ludźmi, potrzeby ochrony macierzyństwa lub wielodzietności, bezradności w sprawach opiekuńczo wychowawczych oraz prowadzenia gospodarstwa domowego, zwłaszcza w rodzinach niepełnych lub wielodzietnych, trudności w integracji cudzoziemców, którzy uzyskali w Rzeczypospolitej Polskiej status uchodźcy lub ochronę uzupełniającą, trudności w przystosowaniu do życia po zwolnieniu z zakładu karnego, alkoholizmu i narkomanii, zdarzenia losowego i sytuacji kryzysowej, klęski żywiołowej lub ekologicznej).

Zasiłki celowe – pomoc ta była świadczona przede wszystkim na zakup leków oraz pokrycie kosztów leczenia, żywności i opału. Z pomocy korzystały osoby i rodziny, których dochód nie przekracza: 529,00 i 701,00 dla osoby samotnej, kryterium dochodowego ustalonego zgodnie z art. 8 ust. 1 ustawy o pomocy społecznej.

Z pomocy w formie zasiłków celowych w 2019 roku skorzystało:

- **zasiłki celowe** – 3 rodziny na kwotę: 760,00 zł

Specjalne zasiłki celowe – pomoc ta świadczona jest w szczególnie uzasadnionych sytuacjach. Udzielana zgodnie z art. 41 pkt 1 ustawy o pomocy społecznej cyt.: „*W szczególnie uzasadnionych przypadkach osobie albo rodzinie o dochodach przekraczających kryterium dochodowe może być przyznany specjalny zasiłek celowy w wysokości nie przekraczającej odpowiednio kryterium dochodowego osoby samotnie gospodarującej lub rodziny, który nie podlega zwrotowi*”.

Pomocy w formie specjalnego zasiłku celowego udzielono w 2019 r. 1 rodzinie na kwotę 200,00 zł.

Zasiłki okresowe – pomoc świadczona była osobom i rodzinom na zaspokojenie niezbędnych potrzeb. Ten rodzaj pomocy udzielano na podstawie art. 38 ust. 1 ustawy z o pomocy społecznej cyt.: „*Zasiłek okresowy przysługuje w szczególności ze względu na długotrwałą chorobę, niepełnosprawność, bezrobocie, możliwość utrzymania lub nabycia uprawnień do świadczeń z innych systemów zabezpieczenia społecznego*”:

- 1) osobie samotnie gospodarującej, której dochód jest niższy od kryterium dochodowego osoby samotnie gospodarującej;
- 2) rodzinie, której dochód jest niższy od kryterium dochodowego rodziny.”

W 2019 roku minimalna wysokość zasiłku okresowego wynosiła:

- w przypadku osoby samotnie gospodarującej 50% różnicy między kryterium dochodowym osoby samotnie gospodarującej, a dochodem tej osoby;
- w przypadku rodziny 50% różnicy między kryterium dochodowym rodzin, a dochodem rodziny.

Z pomocy w formie zasiłków okresowych skorzystało – 51 rodzin na łączną kwotę: 141.422,00 zł, wypłacono 419 świadczeń, z tego:

- z powodu bezrobocia - 48 rodzin na kwotę: 137.704,00 zł;
- z powodu długotrwałej choroby - 2 rodziny na kwotę: 2.569,00 zł;
- z powodu niepełnosprawności - 1 rodzina na kwotę 1.149,00 zł;

Zasiłki stałe – pomoc ta przysługuje pełnoletniej osobie samotnie gospodarującej, niezdolnej do pracy z powodu wieku lub całkowicie niezdolnej do pracy, jeżeli jej dochód jest niższy od kryterium dochodowego osoby samotnie gospodarującej lub pełnoletniej osobie pozostającej w rodzinie, niezdolnej do pracy z powodu wieku lub całkowicie niezdolnej do pracy, jeżeli jej dochód, jak również dochód na osobę w rodzinie są niższe od kryterium dochodowego na osobę w rodzinie.

Z pomocy w formie zasiłków stałych skorzystało w 2019 r. 32 osoby na łączną kwotę: 179.313,00 zł, wypłacono 330 świadczeń.

Ponadto w ramach zadań własnych udzielone były świadczenia w formie usług opiekuńczych, z których skorzystało 8 osób. Pomocy w tej formie udzielano przez 990 godzin.

W ramach zadań własnych gminy o charakterze obowiązkowym w 2019 r. ponoszono odpłatność za pobyt w domach pomocy społecznej dla 8 mieszkańców z terenu gminy na łączną kwotę: 250.618,00 zł.

W GOPS, oprócz realizowanych form pomocy materialnej w ramach ustawy z dnia 12 marca 2004 r. o pomocy społecznej realizowane były również formy pomocy niematerialnej w formie pracy socjalnej.

Pomoc w formie pracy socjalnej – to między innymi poradnictwo w trudnych sprawach życiowych udzielane najczęściej podczas przeprowadzania wywiadów środowiskowych. Tą formą pomocy objęte były wszystkie osoby i rodziny zgłaszające się do Ośrodka Pomocy Społecznej.

Poradnictwo socjalne – obejmowało rozmowy z profesjonalistami np. psychologiem, pedagogiem, radcą prawnym. Najczęściej z poradnictwa tego korzystały osoby kierowane przez pracowników socjalnych do podjęcia działań w swojej sprawie.

Pomoc w załatwieniu spraw urzędowych, tj. napisanie podania, pozwu do sądu, itp.

Z pomocy w ramach ustawy o pomocy społecznej w GOPS Wojsławice skorzystało w 2019 r. ogółem 116 rodzin (287 osób w tych rodzinach).

Najczęściej występującym powodem korzystania z pomocy było **ubóstwo**. Ten problem, jako dominujący zgłosiły **82 rodziny**. Problem ubóstwa jest zawsze związany nierozdzielnie z bezrobociem. Do działań, jakie GOPS podejmuje w zakresie łagodzenia skutków bezrobocia, należy dołączyć działania związane z dożywianiem najbardziej potrzebujących mieszkańców gminy w ramach wspomnianego programu wieloletniego „Pomoc państwa w zakresie dożywiania”.

Kolejnym powodem korzystania z pomocy było **bezrobocie**, ten problem, jako dominujący zgłosiło **58 rodzin**.

Brak miejsc pracy powoduje, że często jedynym źródłem dochodu tych osób, czy rodzin są świadczenia rodzinne oraz zasiłki otrzymywane z GOPS. Długotrwałe pozostawanie bez pracy, powoduje uzależnienie rodzin od pomocy Ośrodka, to z kolei rodzi bierność i minimalizuje potrzeby. W 2019 roku zjawisko to obserwuje się częściej u osób starszych, chorych lub postrzeganych przez środowisko, jako niezaradne, często są to osoby opóźnione intelektualnie, którym trudno odnaleźć się w obecnej rzeczywistości. Obok tych osób spotykane są coraz częściej osoby młode wykazujące coraz większą aktywność w poszukiwaniu pracy w tym za granicą.

Wiele młodych wyjeżdża do pracy regularnie. Praca za granicą staje się dla nich

sposobem na bezrobocie. Najczęściej jest to praca nielegalna, toteż trudno niejednokrotnie stwierdzić wysokość uzyskiwanych dochodów przez te osoby, a tym samym właściwie ocenić ich sytuację materialną.

Problemem, dość dużym, jest **alkoholizm** – w 2019 r. występował on, jako dominujący w 7 rodzinach i dotknął 11 osób. W stosunku do tych osób podejmowane są różnego rodzaju działania, przede wszystkim rodzina taka objęta jest pracą socjalną i poradnictwem.

Problem alkoholizmu pracownicy GOPS próbują rozwiązać przy współpracy z Policją, Gminną Komisją do Spraw Rozwiązywania Problemów Alkoholowych. Jest to zadanie trudne, gdyż od lat obserwuje się, że rodziny, w których występuje alkoholizm zgłaszają się zbyt późno, kiedy choroba alkoholowa jest w stadium zaawansowanym. Występujące przypadki częstego picia alkoholu są bagatelizowane, rodziny nie chcą o tym mówić, twierdząc, że same sobie z tym poradzą.

Podejmowane działania Ośrodka w zakresie rozwiązywania problemu alkoholizmu to realizacja założeń „Niebieskiej Karty”. Są one skuteczne, jeśli ofiary chcą współpracować i nie boją się radykalnych rozwiązań. W innych przypadkach, są to działania łagodzące problem. Dużą barierą są istniejące przepisy prawa, które skazują ofiarę na pobyt ze sprawcą, w czasie, kiedy prowadzone jest postępowanie. Sądy prawie wcale nie stosują możliwości zakazu zbliżania się sprawcy do ofiary. Brak Ośrodków Interwencji Kryzysowej, gdzie mogłyby schronić się ofiary alkoholizmu i przemocy powoduje często rezygnację z długotrwałego postępowania sądowego (rozwód, separacja, podział majątku).

Kolejnym problemem, była w 2019 r. **długotrwała i ciężka choroba**. Ten problem, jako dominujący zgłaszany był przez 20 rodzin.

Pracownicy socjalni często obserwują, że osoby bezrobotne i ubogie nie mają funduszy na leczenie, zgłaszają się często do lekarza, kiedy choroba przechodzi w stan przewlekły, wówczas leczenie jest bardziej kosztowne i długotrwałe. Brak funduszy uniemożliwia systematyczne przyjmowanie leków. Często jest to dramat rodzin i osób, które stoją przed wyborem, na co wydać skromne fundusze: leki?, żywność?

Kolejnymi problemami dominującymi w rodzinie, podanymi według wielkości ich występowania były:

- **niepełnosprawność** – problem, jako dominujący zgłosiło 48 rodzin,
- **wielodzietność** – problem, jako dominujący zgłosiło 11 rodzin,
- **przemocy w rodzinie** - problem, jako dominujący zgłosiły 2 rodziny.

Gminny Zespół Interdyscyplinarny

Przemoc w rodzinie to zamierzone, wykorzystujące przewagę sił działanie przeciw członkowi rodziny, powodujące cierpienie i szkody. W relacji jedna ze stron ma przewagę nad drugą. Ofiara jest zazwyczaj słabsza, a sprawca silniejszy. Zgodnie z art. 207 § 1 kodeksu karnego, przemoc w rodzinie jest przestępstwem.

Przemoc w rodzinie narusza podstawowe prawa człowieka, w tym prawo do życia i zdrowia oraz poszanowania godności osobistej, a władze publiczne mają obowiązek zapewnić wszystkim obywatelom równe traktowanie i poszanowanie ich praw i wolności.

W celu przeciwdziałania przemocy domowej oraz pomocy osobom tej przemocy doznającym powstał Gminny Zespół Interdyscyplinarny, który stanowi element lokalnego systemu przeciwdziałania przemocy w rodzinie i jest metodą pracy w tym obszarze, opartą na systemowej współpracy instytucji, podmiotów i służb oraz wielopłaszczyznowym

podejściu do problemu przemocy.

Głównym działaniem ZI jest integrowanie i koordynowanie działań podmiotów oraz specjalistów w zakresie przeciwdziałania przemocy w rodzinie, w szczególności przez:

- 1) diagnozowanie problemu przemocy w rodzinie;
- 2) podejmowanie działań w środowisku zagrożonym przemocą w rodzinie, mających na celu przeciwdziałanie temu zjawisku;
- 3) inicjowanie interwencji w środowisku dotkniętym przemocą w rodzinie;
- 4) rozpowszechnianie informacji o instytucjach, osobach i możliwościach udzielenia pomocy w środowisku lokalnym;
- 5) inicjowanie działań w stosunku do osób stosujących przemoc w rodzinie.

Gminny Zespół Interdyscyplinarny działa na podstawie ustawy z dnia 29 lipca 2005 r. o przeciwdziałaniu przemocy w rodzinie oraz porozumień zawartych między Wójtem Gminy Wojsławice, a podmiotami, których przedstawiciele wchodzi w skład Zespołu. Członkowie Zespołu wykonują powierzone zadania w ramach obowiązków zawodowych i służbowych, a porozumienie jest jednocześnie formą zobowiązania do zapewnienia możliwości, udziału w posiedzeniach i pracach zespołu wytypowanych do tego przedstawicieli poszczególnych instytucji.

Gminny Zespół Interdyscyplinarny skupia specjalistów z zakresu: pomocy społecznej, policji, służby zdrowia, Gminnej Komisji Rozwiązywania Problemów Alkoholowych, oświaty i przedstawiciela sądu rodzinnego, którzy łącząc swoją wiedzę, umiejętności oraz możliwości wynikające z pełnionych funkcji starają się pomagać osobom krzywdzonym oraz przeciwdziałać zjawisku przemocy na terenie Gminy Wojsławice.

Podejmując współpracę i skoordynowane działania Członkowie Zespołu Interdyscyplinarnego są w stanie skuteczniej pomagać osobom i rodzinom doznającym przemocy domowej

W dniu 18 października 2011 r. weszło w życie rozporządzenie Rady Ministrów z dnia 13 września 2011 r. (Dz. U. z 2011 r. Nr 209, poz. 1245), w sprawie procedury „Niebieskiej Karty” oraz wzoru formularzy „Niebieska Karta”. Niebieska Karta” jest dokumentem służbowym wypełnianym przez funkcjonariusza policji, pracownika ośrodka pomocy społecznej, pracownika służby zdrowia czy też np. pedagoga szkolnego w przypadku stwierdzenia przemocy w rodzinie. "Niebieska Karta" służy dokumentowaniu faktów związanych z przemocą w rodzinie oraz ocenie zagrożenia dalszą przemocą. Jest także dowodem w sprawach sądowych.

Do Przewodniczącego Gminnego Zespołu Interdyscyplinarnego w Wojsławicach w 2019 roku wpłynęło 14 formularzy „Niebieskich Kart” - wszystkie zostały założone przez funkcjonariuszy Policji po interwencjach domowych. Wobec powyższego Gminny Zespół Interdyscyplinarny w 2019 r. odbył 14 posiedzeń, w których uczestniczyli członkowie Zespołu Interdyscyplinarnego; były też wzywane osoby doznające aktów przemocy oraz sprawcy przemocy domowej ale sprawcy przemocy domowej rzadko stawiają się na wezwania GZI.

Gminny Zespół Interdyscyplinarny w 2019 r. podjął następujące działania:

- wszystkie rodziny, w których ujawniono stosowanie przemocy zostały objęte nadzorem dzielnicowego z KP w Żmudzi oraz bardziej intensywną pracą socjalną,

- dzieci z rodzin, w których występuje zjawisko przemocy domowej realizujące obowiązek szkolny w SP w Wojśławicach korzystały z dodatkowych zajęć dydaktyczno – wyrównawczych, natomiast rodzice z dodatkowych porad i konsultacji,
 - rodziny, w których występuje problem przemocy domowej były na bieżąco informowane o możliwości i formach korzystania z pomocy finansowej świadczonej przez tutejszy Ośrodek,
 - po analizie sytuacji rodziny, przeważnie na wniosek dzielnicowego z KP w Żmudzi podjęto decyzję o zakończeniu procedury „Niebieskiej Karty”, w związku z ustaniem przemocy w rodzinie i uzasadnionym przypuszczeniu o zaprzestaniu dalszego stosowania przemocy oraz po częściowej realizacji indywidualnego planu pomocy,
 - każde spotkanie GZI zostało udokumentowane protokołem wraz z dołączoną listą obecności,
 - wobec pozostałych rodzin procedura NK jest realizowana nadal.
- Obsługę techniczno – organizacyjną Gminnego Zespołu Interdyscyplinarnego zapewnia Gminny Ośrodek Pomocy Społecznej w Wojśławicach. Spotkania Gminnego Zespołu Interdyscyplinarnego organizowane były w zależności od zgłaszanych potrzeb i wynikały z konieczności rozwiązania konkretnych problemów w indywidualnych przypadkach.

Z obserwacji przebiegu spotkań Zespołu wynika, że interdyscyplinarność ma wiele zalet: szybki i pełny przepływ informacji między służbami społecznymi, możliwość podjęcia działań zaplanowanych i skoordynowanych, nie powielających się i wykluczających się wzajemnie. Brak reakcji na przemoc to odpowiedzialność za cierpienie drugiego człowieka.

Aby bardziej podnieść skuteczność działań Gminnego Zespołu Interdyscyplinarnego konieczny jest dostęp do placówek, gdzie ofiary przemocy domowej mogłyby skorzystać z fachowego wsparcia terapeuty lub psychologa. Istotne też jest, aby placówki tego typu znajdowały się na terenie gminy, gdyż dojazd np. do Chełma z miejscowości znacznie oddalonych od Wojśławic jest kłopotliwy, a ponadto wiąże się ze znacznym kosztem.

Program „Pomoc państwa w zakresie dożywiania”

Cele programu:

- zapewnić pomoc w zakresie dożywiania (w formie posiłku, świadczenia pieniężnego na zakup posiłku lub żywności albo świadczenia rzeczowego w postaci produktów żywnościowych);
- poprawić poziom życia osób i rodzin o niskich dochodach;
- ograniczyć niedożywienie poprzez upowszechnianie zdrowego stylu żywienia;
- wdrożyć działania zmierzające do rozwoju i wykorzystywania bazy żywieniowej lub zwiększenia jej dostępności, w tym tworzenia lub doposażenia punktów przygotowywania lub wydawania posiłków oraz dowozu posiłków.

Grupa docelowa:

- dzieci do siódmego roku życia;
- uczniowie do czasu ukończenia szkoły ponadgimnazjalnej;
- osoby i rodziny znajdujące się w trudnych sytuacjach, w szczególności osoby samotne, w podeszłym wieku, chore lub niepełnosprawne.

Gminny Ośrodek Pomocy Społecznej w Wojśławice realizował w 2019 r. program

dożywiania w Zespole Szkół Publicznych w Wojślawicach. Ponadto w ubiegłym roku pomoc w formie dożywiania otrzymywali uczniowie ze szkół ponadgimnazjalnych, była to pomoc w postaci jednego gorącego posiłku. Dożywianie realizowane było w 11 szkołach z poza terenu gminy.

Pomoc w formie świadczenia pieniężnego w postaci zasiłku celowego na zakup żywności jest przyznawana w przypadku braku możliwości zapewnienia posiłku.

W ramach programu „Pomoc państwa w zakresie dożywiania” z pomocy skorzystało 82 osoby w formie obiadów, udzielono 9.320 świadczeń na łączną kwotę: 26.137,00 zł.

Zadania realizowane w ramach innych ustaw

Świadczenia rodzinne

Od dnia 1 maja 2004 r. świadczenia rodzinne są zadaniem zleconym z zakresu administracji rządowej, realizowanym przez Gminny Ośrodek Pomocy Społecznej.

Prawo do świadczeń rodzinnych określone jest ustawą z 28 listopada 2003 roku o świadczeniach rodzinnych (t.j. Dz. U. z 2020 r., poz. 111). Postępowanie w sprawie przyznania świadczenia oraz dokumenty wymagane do ich przyznania - Rozporządzenie Ministra Rodziny, Pracy i Polityki Społecznej z dnia 27 lipca 2017 r. w sprawie sposobu i trybu postępowania w sprawach o przyznanie świadczeń rodzinnych oraz zakresu informacji, jakie mają być zawarte we wniosku, zaświadczeniach i oświadczeniach o ustalenie prawa do świadczeń rodzinnych (Dz. U. z 2017 r. poz. 1466), natomiast kryterium dochodowe oraz wysokość świadczeń rodzinnych zostały zawarte w Rozporządzeniu Rady Ministrów z dnia 31 lipca 2018 r. w sprawie wysokości dochodu rodziny albo dochodu osoby uczącej się stanowiących podstawę ubiegania się o zasiłek rodzinny i specjalny zasiłek opiekuńczy, wysokości świadczeń rodzinnych oraz wysokości zasiłku dla opiekuna (Dz. U. z 2018r. poz. 1497).

Ustawa określa warunki nabywania prawa do świadczeń rodzinnych oraz zasady ustalania, przyznawania i wypłacania tych świadczeń.

Zgodnie art. 2 ustawy o świadczeniach rodzinnych świadczeniami rodzinnymi są:

1. Zasiłek rodzinny oraz dodatki do zasiłku rodzinnego;
2. Świadczenia opiekuńcze: zasiłek pielęgnacyjny, specjalny zasiłek opiekuńczy oraz świadczenie pielęgnacyjne;
3. Zapomoga wypłacana przez gminy na podstawie art. 22a;
4. Świadczenia wypłacane przez gminy na podstawie art. 22b;
5. Jednorazowa zapomoga z tytułu urodzenia się dziecka;
6. Świadczenie rodzicielskie;
7. Zasiłek dla opiekuna.

Ogólnie w 2019 roku wypłacono świadczenia rodzinne i opiekuńcze wraz z przysługującymi dodatkami na kwotę: 1.333.771,00 zł – łącznie: 6.458 świadczeń.

1. Zasiłki rodzinne wypłacono na kwotę: – 384.794,00 zł, łącznie 3. 243 świadczeń dla 142 rodzin

Zasiłek rodzinny ma na celu częściowe pokrycie wydatków na utrzymanie dziecka. Prawo do zasiłku rodzinnego i dodatków do tego zasiłku przysługuje:

- rodzicom, jednemu z rodziców albo opiekunowi prawnemu dziecka,
- opiekunowi faktycznemu dziecka,
- osobie uczącej się.

Zasiłek rodzinny przysługuje do ukończenia przez dziecko 18-go roku życia lub nauki w szkole, jednak nie dłużej niż do ukończenia 21-go roku życia albo 24-go roku życia, jeżeli kontynuuje naukę w szkole lub w szkole wyższej i legitymuje się orzeczeniem o umiarkowanym albo znacznym stopniu niepełnosprawności.

Zasiłek rodzinny przysługuje osobie uczącej się, tj. osobie pełnoletniej uczącej się w szkole lub szkole wyższej, niepozostającej na utrzymaniu rodziców w związku z ich śmiercią lub w związku z ustaleniem wyrokiem sądowym lub ugodą sądową prawa do alimentów z ich strony, jednak nie dłużej niż do ukończenia 24-go roku życia.

Zasiłek rodzinny i dodatki do zasiłku rodzinnego przysługują uprawnionym osobom, jeżeli przeciętny dochód na osobę w rodzinie albo dochód osoby uczącej się nie przekracza kwoty: 674,00 zł netto, natomiast jeżeli członkiem rodziny jest dziecko legitymujące się orzeczeniem o niepełnosprawności lub orzeczeniem o znacznym stopniu niepełnosprawności, zasiłek rodzinny przysługuje, jeżeli przeciętny miesięczny dochód na osobę w rodzinie albo dochód osoby uczącej się nie przekracza kwoty: 764,00 zł netto.

W przypadku uzyskania dochodu przez członka rodziny, osobę uczącą się lub dziecko pozostające pod opieką opiekuna prawnego po roku kalendarzowym poprzedzającym okres zasiłkowy - dochód ich ustala się na podstawie dochodu członka rodziny, dochodu osoby uczącej się lub dochodu dziecka pozostającego pod opieką opiekuna prawnego, powiększonego o kwotę osiągniętego dochodu za miesiąc następujący po miesiącu, w którym nastąpiło uzyskanie dochodu, jeżeli dochód ten jest uzyskiwany w okresie, na który ustalane lub weryfikowane jest prawo do świadczeń rodzinnych.

Dodatki do zasiłku rodzinnego wypłacono na kwotę: 194.050,00 zł, łącznie 1.713 świadczeń.

Do zasiłku rodzinnego przysługują dodatki z tytułu :

- **urodzenia dziecka - wypłacono je 12 rodzinom na łączną kwotę: 12.000,00 zł** - dodatek ten przysługuje matce lub ojcu albo opiekunowi prawnemu dziecka, wypłaca się go uprawnionym osobom do ukończenia przez dziecko 1-og roku życia, jest świadczeniem jednorazowym, wypłacanym w wysokości: 1.000,00 zł. Dodatek przysługuje, jeżeli kobieta pozostawała pod opieką medyczną nie później niż od 10-go tygodnia ciąży do porodu. Pozostawanie pod opieką medyczną potwierdza się zaświadczeniem lekarskim lub zaświadczeniem wystawionym przez położną;
- **opieki nad dzieckiem w okresie korzystania z urlopu wychowawczego - wypłacono 24 świadczenia na kwotę: 9.600,00 zł** - dodatek przysługuje matce lub ojcu, opiekunowi faktycznemu dziecka albo opiekunowi prawnemu dziecka, jeżeli dziecko pozostaje pod jego faktyczną opieką, nie dłużej jednak niż przez okres 24 miesięcy kalendarzowych, 36 miesięcy kalendarzowych, jeżeli sprawuje opiekę nad więcej niż jednym dzieckiem urodzonym podczas jednego porodu, 72 miesięcy kalendarzowych, jeżeli sprawuje opiekę nad dzieckiem legitymującym się orzeczeniem o niepełnosprawności albo o znacznym stopniu niepełnosprawności - dodatek przysługuje w wysokości: 400,00 zł miesięcznie;

- **samotnego wychowywania dziecka - wypłacono 211 świadczeń na łączną kwotę: 40.723,00 zł** - dodatek przysługuje osobie samotnie wychowującej dziecko, matce lub ojcu, opiekunowi faktycznemu dziecka albo opiekunowi prawnemu dziecka, jeżeli nie zostało zasądzone świadczenie alimentacyjne na rzecz dziecka od drugiego z rodziców dziecka, ponieważ: drugi z rodziców dziecka nie żyje lub ojciec dziecka jest nieznan lub powództwo o ustalenie świadczenia alimentacyjnego od drugiego z rodziców zostało oddalone, dodatek przysługuje również osobie uczącej się, jeżeli oboje rodzice osoby uczącej się nie żyją, dodatek przysługuje w wysokości: 193,00 zł na dziecko nie więcej jednak niż 386,00 zł na wszystkie dzieci; w przypadku dziecka legitymującego się orzeczeniem o niepełnosprawności lub orzeczeniem o znacznym stopniu niepełnosprawności kwotę dodatku zwiększa się o 80,00 zł na dziecko, nie więcej jednak niż o 160,00 zł na wszystkie dzieci;
- **kształcenia i rehabilitacji dziecka niepełnosprawnego - wypłacono na kwotę: 20.310,00 zł, łącznie 189 świadczeń** - przysługuje matce albo ojcu, opiekunowi faktycznemu dziecka albo opiekunowi prawnemu dziecka, a także osobie uczącej się na pokrycie zwiększonych wydatków związanych z rehabilitacją lub kształceniem dziecka w wieku: do ukończenia 16-go roku życia, jeżeli legitymuje się orzeczeniem o niepełnosprawności, powyżej 16-go roku życia do ukończenia 24-go roku, jeżeli legitymuje się orzeczeniem o umiarkowanym albo znacznym stopniu niepełnosprawności, dodatek przysługuje miesięcznie w wysokości: 90,00 zł na dziecko w wieku do ukończenia 5-go roku życia oraz w wysokości: 110,00 zł na dziecko w wieku powyżej 5-go roku życia do ukończenia 24-go roku życia;
- **rozpoczęcia roku szkolnego - wypłacono kwotę: 19.300,00 zł, tj. 193 świadczenia** - przysługuje matce lub ojcu, opiekunowi faktycznemu dziecka albo opiekunowi prawnemu dziecka, a także osobie uczącej się na częściowe pokrycie wydatków związanych z rozpoczęciem w szkole nowego roku szkolnego, dodatek przysługuje również na dziecko rozpoczynające roczne przygotowanie przedszkolne, dodatek przysługuje raz w roku, w związku z rozpoczęciem roku szkolnego albo rocznego przygotowania przedszkolnego w wysokości: 100,00 zł na dziecko;
- **podjęcia przez dziecko nauki poza miejscem zamieszkania - wypłacono 493 świadczenia na łączną kwotę: 35.972,00 zł** - przysługuje matce albo ojcu dziecka, opiekunowi prawnemu albo opiekunowi faktycznemu dziecka lub osobie uczącej się w związku z zamieszkiwaniem w miejscowości, w której znajduje się siedziba szkoły ponadpodstawowej lub w związku z dojazdem z miejsca zamieszkania do miejscowości, w której znajduje się siedziba szkoły, miesięczna wysokość dodatku na dziecko zamieszkujące w miejscowości, w której znajduje się szkoła, wynosi – 113,00 zł oraz na dziecko dojeżdżające z miejscowości zamieszkania do miejscowości, w której znajduje się szkoła – 69,00 zł, dodatek przysługuje przez 10 miesięcy w roku w okresie pobierania nauki od września do czerwca następnego roku kalendarzowego;
- **wychowywania dziecka w rodzinie wielodzietnej - wypłacono 591 świadczeń na kwotę: 56.145,00 zł** - dodatek ten przysługuje matce lub ojcu, opiekunowi faktycznemu albo opiekunowi prawnemu dziecka w wysokości miesięcznej – 95,00 zł na trzecie i każde następne dziecko uprawnione do zasiłku rodzinnego.

Świadczenia opiekuńcze

W roku 2019 r. przez Gminny Ośrodek Pomocy Społecznej w Wojślawicach zostały wypłacane świadczenia opiekuńcze w następującej formie finansowej:

Zasiłek pielęgnacyjny na kwotę: 197.409,00 zł, co stanowi 1.043 świadczenia - zasiłek pielęgnacyjny przyznaje się w celu częściowego pokrycia wydatków wynikających z konieczności zapewnienia opieki i pomocy innej osoby w związku z niezdolnością do samodzielnej egzystencji. Zasiłek pielęgnacyjny przysługuje: niepełnosprawnemu dziecku, osobie niepełnosprawnej w wieku powyżej 16-go roku życia, jeżeli legitymuje się orzeczeniem o znacznym stopniu niepełnosprawności, osobie, która ukończyła 75 lat, osobie posiadającej umiarkowany stopień niepełnosprawności jeżeli niepełnosprawność powstała przed 21 rokiem życia. Zasiłek pielęgnacyjny przysługuje bez względu na wysokość dochodu na członka rodziny lub osoby. Kwota zasiłku pielęgnacyjnego do dnia 31.10.2019 r. wynosiła: 184,42 zł, a od 01.11.2019 r. 215,84 zł.

Świadczenie pielęgnacyjne zostało wypłacone na kwotę: 387.835,00 zł, co stanowi 245 świadczeń - świadczenie pielęgnacyjne z tytułu rezygnacji z zatrudnienia lub innej pracy zarobkowej przysługuje:

1. matce albo ojcu,
2. opiekunowi faktycznemu dziecka,
3. osobie będącej rodziną zastępczą spokrewnioną w rozumieniu ustawy z dnia 9 czerwca 2011 r. o wspieraniu rodziny i systemie pieczy zastępczej,
4. innym osobom, na których zgodnie z przepisami ustawy Kodeks rodzinny i opiekuńczy ciąży obowiązek alimentacyjny, z wyjątkiem osób o znacznym stopniu niepełnosprawności, jeżeli nie podejmują lub rezygnują z zatrudnienia lub innej pracy zarobkowej w celu sprawowania opieki nad osobą legitymującą się orzeczeniem o znacznym stopniu niepełnosprawności albo orzeczeniem o niepełnosprawności łącznie z odpowiednimi wskazaniem. Obowiązek alimentacyjny obciąża krewnych w linii prostej. Świadczenie pielęgnacyjne w 2019r. przysługiwało w wysokości: 1.583,00 zł miesięcznie. Przy przyznawaniu świadczenia pielęgnacyjnego nie jest brany pod uwagę dochód.

Specjalny zasiłek opiekuńczy - wypłacono na kwotę: 41.789,00 zł łącznie 69 świadczeń - przysługuje osobom, na których zgodnie z przepisami ustawy z dnia 25 lutego 1964 r. – Kodeks rodzinny i opiekuńczy (t.j. Dz. U. z 2019 r. poz. 2086) ciąży obowiązek alimentacyjny, a także małżonkom, jeżeli nie podejmują zatrudnienia lub innej pracy zarobkowej lub rezygnują z zatrudnienia lub innej pracy zarobkowej – w celu sprawowania stałej opieki nad osobą legitymującą się orzeczeniem o znacznym stopniu niepełnosprawności albo orzeczeniem o niepełnosprawności łącznie ze wskazaniem: konieczności stałej lub długotrwałej opieki lub pomocy innej osoby w związku ze znacznie ograniczoną możliwością samodzielnej egzystencji oraz konieczności stałego współudziału na co dzień opiekuna dziecka w procesie jego leczenia, rehabilitacji i edukacji. Specjalny zasiłek opiekuńczy przysługuje, jeżeli łączny dochód rodziny osoby sprawującej opiekę oraz rodziny osoby wymagającej opieki w przeliczeniu na osobę nie przekracza kwoty, o której mowa w art. 5 ust. 2, tj. 764,00 zł. Specjalny zasiłek opiekuńczy przysługiwał w wysokości: 620,00 zł miesięcznie. Zarejestrowanie w Powiatowym Urzędzie Pracy jako osoba poszukująca pracy lub posiadanie statusu bezrobotnego nie ma wpływu na uprawnienie do specjalnego zasiłku opiekuńczego.

Ponadto Gminny Ośrodek Pomocy Społecznej poniósł wydatki w związku z opłacaniem składek na ubezpieczenie społeczne i zdrowotne przez świadczeniobiorców pobierających świadczenie pielęgnacyjne - w 2019 roku opłacono 186 składek na ubezpieczenie emerytalno-rentowe na łączną kwotę: 69.290,00 zł oraz 123 składki na ubezpieczenie zdrowotne, w łącznej kwocie: 17.495,00 zł oraz od świadczeniobiorców pobierających specjalny zasiłek opiekuńczy 39 składek na ubezpieczenie emerytalno-rentowe na łączną kwotę: 6.415,00 zł oraz 62 składek na ubezpieczenie zdrowotne, w łącznej kwocie: 3402,00 zł.

Jednorazowa zapomoga z tytułu urodzenia się dziecka - wypłacono łącznie 22 świadczenia na kwotę: 22.000,00 zł.

Jednorazowa zapomoga przysługuje ojcu lub matce, opiekunowi prawnemu lub opiekunowi faktycznemu dziecka niezależnie od wysokości dochodów. Z tytułu urodzenia się żywego dziecka przyznaje się jednorazową zapomogę w wysokości: 1.000,00 zł na jedno dziecko. Wniosek o wypłatę jednorazowej zapomogi składa się w terminie 12 miesięcy od dnia narodzin dziecka. Zapomoga przysługuje, jeżeli kobieta pozostawała pod opieką medyczną nie później niż od 10-go tygodnia ciąży do porodu. Pozostawanie pod opieką medyczną potwierdza się zaświadczeniem lekarskim lub zaświadczeniem wystawionym przez położną.

Świadczenie rodzicielskie – wypłacono 123 świadczenia na kwotę: 105.894,00 zł.

Świadczenie rodzicielskie przysługuje matce albo ojcu dziecka; opiekunowi faktycznemu dziecka, a w przypadku dziecka, wobec którego podjęto decyzję o odroczeniu obowiązku szkolnego – do ukończenia 10-go roku życia; rodzinie zastępczej; osobie która przysposobiła dziecko. Świadczenie rodzicielskie przysługuje przez okres:

- 1) 52 tygodni – w przypadku urodzenia jednego dziecka przy jednym porodzie, przysposobienia jednego dziecka lub objęcia opieką jednego dziecka;
- 2) 65 tygodni – w przypadku urodzenia dwojga dzieci przy jednym porodzie, przysposobienia dwojga dzieci lub objęcia opieką dwojga dzieci;
- 3) 67 tygodni – w przypadku urodzenia trojga dzieci przy jednym porodzie, przysposobienia trojga dzieci lub objęcia opieką trojga dzieci;
- 4) 69 tygodni – w przypadku urodzenia czworga dzieci przy jednym porodzie, przysposobienia czworga dzieci lub objęcia opieką czworga dzieci;
- 5) 71 tygodni – w przypadku urodzenia pięciorga i więcej dzieci przy jednym porodzie, przysposobienia pięciorga i więcej dzieci lub objęcia opieką pięciorga i więcej dzieci.

Świadczenie rodzicielskie przysługuje w wysokości: 1.000,00 zł miesięcznie.

Prawo do świadczenia rodzicielskiego ustala się, począwszy od miesiąca urodzenia lub przysposobienia dziecka, a w przypadku osób, o których mowa w art. 17c ust. 1 pkt 2 i 3, od miesiąca objęcia dziecka opieką, jeżeli wniosek o ustalenie prawa do świadczenia rodzicielskiego został złożony w terminie 3 miesięcy, licząc od dnia urodzenia lub przysposobienia dziecka, a w przypadku osób, o których mowa w art. 17c ust. 1 pkt 2 i 3, od dnia objęcia dziecka opieką. W przypadku złożenia wniosku po terminie, nie później jednak niż w okresach, o których mowa w art. 17c ust. 3, prawo do świadczenia rodzicielskiego ustala się, począwszy od miesiąca, w którym wpłynął wniosek.

Zasiłek dla opiekuna

Zasiłek dla opiekuna przysługuje tylko i wyłącznie osobom, które pobierały świadczenie pielęgnacyjne i utraciły do niego prawo z dniem 1 lipca 2013 r. w związku z wygaśnięciem z mocy prawa decyzji administracyjnej ustalającej prawo do świadczenia pielęgnacyjnego i złożyły wniosek o ustalenie prawa do zasiłku dla opiekuna do 15.09.2014 r. Przesłanką uzasadniającą przyznanie zasiłku dla opiekuna jest spełnienie warunków jakie uprawniały do przyznania świadczenia pielęgnacyjnego na podstawie przepisów ustawy o świadczeniach rodzinnych w brzmieniu obowiązującym w dniu 31 grudnia 2012 r. Do przesłanek tych zaliczamy w między innymi:

- rezygnację lub nie podejmowanie zatrudnienia z uwagi na sprawowaną opiekę nad osobą niepełnosprawną;
- osoba niepełnosprawna powinna legitymować się orzeczeniem o znacznym stopniu niepełnosprawności lub orzeczeniem o niepełnosprawności łącznie ze wskazaniami: konieczności stałej lub długotrwałej opieki lub pomocy innej osoby w związku ze znacznie ograniczoną możliwością samodzielnej egzystencji oraz konieczności stałego współdziałania na co dzień opiekuna dziecka w procesie jego leczenia, rehabilitacji i edukacji;
- osoba sprawująca opiekę nie może być uprawniona między innymi do świadczeń emerytalno-rentowych.

W 2019 r. zasiłek dla opiekuna został wypłacony na kwotę: 96.720,00 zł, tj. 156 świadczeń. Od zasiłku dla opiekuna świadczeniobiorcy mieli opłaconą składkę na ubezpieczenie emerytalne i rentowe w łącznej kwocie: 10.237,00 zł (60 świadczeń), składkę na ubezpieczenie zdrowotne w kwocie: 4. 687,00 zł (84 świadczenia).

Fundusz alimentacyjny

Uważając, że dostarczanie środków utrzymania osobom, które nie są w stanie samodzielnie zaspokoić swoich potrzeb, a w szczególności dzieciom, w pierwszej kolejności obowiązkiem wskazanym w Kodeksie rodzinnym i opiekuńczym członków ich rodziny, konstytucyjna zasada pomocniczości nakłada na państwo obowiązek wspierania tych osób ubogich, które nie są w stanie samodzielnie zaspokoić swoich potrzeb i nie otrzymują należnego wsparcia od osób należących do kręgu zobowiązanych wobec nich do alimentacji, wspieranie osób znajdujących się w trudnej sytuacji materialnej z powodu niemożności wyegzekwowania alimentów należy łączyć z działaniami zmierzającymi do zwiększenia odpowiedzialności osób zobowiązanych do alimentacji .

Świadczenia z funduszu alimentacyjnego przyznawane są na warunkach określonych w ustawie z dnia 7 września 2007 r. o pomocy osobom uprawnionym do alimentów (tj. Dz. U. z 2019 r. poz. 670 z późn. zm.). Fundusz alimentacyjny stanowi system wspierania osób uprawnionych do alimentów środkami finansowymi z budżetu państwa. Fundusz alimentacyjny nie stanowi funduszu, w rozumieniu przepisów o finansach publicznych.

Świadczenia z funduszu alimentacyjnego przysługują w wysokości bieżąco ustalonych alimentów, jednakże nie wyższej niż: 500,00 zł miesięcznie przyznane wyrokiem sądowym na dziecko.

Przyznanie prawa do świadczenia z funduszu alimentacyjnego uzależnione jest od spełnienia kryterium dochodowego. Świadczenia te przysługują, jeżeli dochód rodziny w przeliczeniu na osobę w rodzinie nie przekracza kwoty: 725,00 zł, a od 01.07.2019 r. kwoty 800,00 zł. Do świadczenia z funduszu alimentacyjnego ma prawo osoba

uprawniona do alimentów od rodzica na podstawie tytułu wykonawczego pochodzącego lub zatwierdzonego przez sąd, jeżeli egzekucja okazała się bezskuteczna. Bezskuteczność egzekucji w rozumieniu w/w ustawy oznacza egzekucję, w wyniku której w okresie ostatnich dwóch miesięcy nie wyegzekwowano pełnej należności z tytułu zaległych i bieżących zobowiązań alimentacyjnych.

Świadczenia z funduszu alimentacyjnego przysługują osobie uprawnionej do ukończenia przez nią -go roku życia, albo w przypadku, gdy uczy się w szkole lub szkole wyższej, do ukończenia przez nią 25-go roku życia, albo w przypadku posiadania orzeczenia o znacznym stopniu niepełnosprawności - bezterminowo.

W okresie od 1 stycznia 2019 r. do 31 grudnia 2019 r. Gminny Ośrodek Pomocy Społecznej wypłacił z funduszu alimentacyjnego - 503 świadczenia na kwotę: 193.690,00 zł.

Gminny Ośrodek Pomocy Społecznej w Wojślawicach działając na podstawie ustawy z dnia 7 września 2007 r. o pomocy osobom uprawnionym do alimentów (tj. Dz. U. z 2019 r. poz. 670 z późn. zm.) współpracuje z komornikami sądowymi, organami właściwymi dłużników, Starostą Chełmskim, Prokuraturą Rejonową, Policją, sądami i innymi organami na rzecz poprawy skuteczności egzekucji alimentów.

Na terenie tutejszej gminy w 2019 roku do pobierania świadczeń z funduszu alimentacyjnego było uprawnionych 46 osób. Świadczenia z funduszu alimentacyjnego były przyznane 25 wierzycielom. Jako organ właściwy wierzyciela współpracujemy z 10 komornikami sądowymi.

W celu ustalenia sytuacji rodzinnej, dochodowej i zawodowej dłużnika alimentacyjnego, a także jego stanu zdrowia oraz przyczyn niemożności utrzymania osoby uprawnionej, organ właściwy dłużnika przeprowadza wywiad alimentacyjny oraz odbiera od dłużnika oświadczenie majątkowe. Informacje mające wpływ na skuteczność egzekucji są przekazywane właściwym komornikom sądowym oraz organom właściwym wierzycieli.

W 2019 roku przeprowadzono 6 wywiadów alimentacyjnych oraz odebrano 6 oświadczeń majątkowych od dłużników alimentacyjnych. U 10 dłużników na chwilę obecną nie ma możliwości przeprowadzenia wywiadu, ponieważ w przypadku 7 osób nie jest znane dokładne miejsce ich pobytu - prawdopodobnie przebywają za granicą, 3 dłużników przebywa w Zakładzie Karnym.

Realizując ustawę o pomocy osobom uprawnionym do alimentów GOPS współpracuje z 10 komornikami sądowymi i 13 urzędami właściwymi ze względu na miejsce zamieszkania dłużników alimentacyjnych. Współpracuje również z 9 urzędami posiadającymi dłużników alimentacyjnych zamieszkujących na terenie tutejszej gminy.

Ponadto:

- nie skierowano pozwów przeciwko osobom zobowiązanym do alimentacji w dalszej kolejności na podstawie art. 132 ustawy z dnia 25 lutego 1964 roku – Kodeks rodzinny i opiekuńczy,
- nie skierowano wniosków do Powiatowego Urzędu Pracy o aktywizację zawodową dłużnika,
- wszczęto 1 postępowanie dotyczące uznania dłużnika alimentacyjnego za uchylającego się od zobowiązań alimentacyjnych,
- wydano 1 decyzję o uznaniu dłużnika alimentacyjnego za uchylającego się od zobowiązań alimentacyjnych,
- złożono 23 zawiadomienia do Posterunku Policji w Żmudzi o podejrzeniu popełnienia przestępstwa określonego w art. 209 § 1 ustawy z dnia 6 czerwca 1997 r. – Kodeks Karny,
- nie skierowano wniosków do Starosty o zatrzymanie prawa jazdy dłużnikom alimentacyjnym.

Zobowiązania dłużników, którzy uporczywie uchylają się od płacenia alimentów od co najmniej 60 dni są zgłaszane do 5-ciu Biur Informacji Gospodarczej, jeżeli kwota wymagalnych zobowiązań dłużnika wobec wierzyciela wynosi co najmniej: 200,00 złotych. Wg stanu na dzień 31.12.2019 r. zadłużenie wobec GOPS z tytułu wypłaconych zaliczek alimentacyjnych z odsetkami wynosi: 237.573,77 zł oraz z tytułu wypłaconych świadczeń z funduszu alimentacyjnego bez odsetek wynosi: 1.622.738,00 zł.

Kilku dłużników alimentacyjnych nie jest w stanie spłacać swoich zobowiązań alimentacyjnych z powodu braku stałej pracy, bądź choroby czy niepełnosprawności. Niektórzy utrzymują się wyłącznie z niewielkich gospodarstw rolnych, których uprawa nie jest już tak opłacalna jak kiedyś. Dla dłużników zarejestrowanych w Powiatowym Urzędzie Pracy brakuje ofert pracy, głównie ze względu na to, że często posiadają tylko podstawowe wykształcenie, nie mają dodatkowych kwalifikacji i są w wieku po 50-tym roku życia, co często zmniejsza szanse na uzyskanie jakichkolwiek ofert pracy.

W wielu przypadkach zachodzi domniemanie, iż dłużnik alimentacyjny celowo zataja swoje dochody, nie informuje o zarobkach uzyskanych z pracy za granicą lub wykonywanych bez jakiejkolwiek umowy czyli nielegalnie. W związku z tym w takich przypadkach nie ma możliwości ustalenia faktycznej sytuacji materialnej dłużnika.

Pomoc materialna o charakterze socjalnym

Świadczeniami pomocy materialnej o charakterze socjalnym są:

- stypendium szkolne,
- zasiłek szkolny.

Zgodnie z Uchwałą Nr XXV/124/2013 Rady Gminy Wojśławice z dnia 21 lutego 2013 r. w sprawie upoważnienia Kierownika Gminnego Ośrodka Pomocy Społecznej w Wojśławicach do prowadzenia postępowań w sprawach świadczeń pomocy materialnej o charakterze socjalnym, GOPS zajmuje się przyznawaniem i wypłacaniem stypendiów szkolnych oraz zasiłków szkolnych.

Do ubiegania się o stypendium szkolne uprawnieni są uczniowie znajdujący się w trudnej sytuacji materialnej, wynikającej z niskich dochodów na osobę w rodzinie, od skali występowania takich okoliczności jak: bezrobocie, niepełnosprawność, ciężka lub długotrwała choroba, wielodzietność, brak umiejętności wypełniania funkcji opiekuńczo - wychowawczych, alkoholizm lub narkomania. Kryterium stanowiące podstawę do ubiegania się o stypendium szkolne stanowi kwota określona w art. 8 ust. 1 pkt 2 ustawy z dnia 12 marca 2004 r. o pomocy społecznej tj.: 528,00 zł na osobę. Zasiłek szkolny może być przyznany uczniowi znajdującemu się przejściowo w trudnej sytuacji materialnej z powodu zdarzenia losowego.

Świadczenia wychowawcze

Program „Rodzina 500 +” wszedł w życie z dniem 1 kwietnia 2016 r. Podstawę prawną systemu świadczeń wychowawczych stanowi ustawa z dnia 11 lutego 2016 r. o pomocy państwa w wychowywaniu dzieci (t. j. Dz. U. z 2019 r., poz. 2407). Celem programu jest częściowe pokrycie wydatków związanych w wychowywaniem dziecka, w tym z opieką nad nim i zaspokojeniem jego potrzeb życiowych.

Świadczenie wychowawcze otrzymują rodzice, opiekunowie prawni, opiekunowie

faktyczni dziećka lub dyrektorzy domów pomocy społecznej i wynosi ono: 500,00 zł miesięcznie. Świadczenie przysługuje na każde dziecko do ukończenia przez nie 18-go roku życia. Wniosek składa się w miejscu zamieszkania wnioskodawcy.

W okresie zasiłkowym 2019/2021 świadczenie wychowawcze jest przyznawane na okres od 1 października 2019 r. do 31 maja 2021 r.

Świadczenie wychowawcze nie jest wliczane do dochodu przy ustalaniu prawa do innych świadczeń, m. in. rodzinnych, z pomocy społecznej, z funduszu alimentacyjnego czy stypendiów dla uczniów i studentów.

Świadczenie wychowawcze i koszty jego obsługi finansowane są w formie dotacji celowej z budżetu państwa. Koszty związane z obsługą świadczeń wychowawczych wynosiły 1,5% w miesiącach od stycznia do czerwca oraz 1,2 % w miesiącach od lipca do grudnia.

„Rodzina 500 +” w liczbach w gminie Wojśławice – stan na 31.12.2019 r.

Wyszczególnienie	Ilość
Złożone wnioski	357
w tym:	
w formie papierowej	290
w formie elektronicznej	67
Wnioski przekazane marszałkowi województwa	18
Wydane decyzje	344
Liczba rodzin otrzymujących świadczenie	327
Liczba wypłaconych świadczeń	5131
Kwota wypłaconych świadczeń	2.557.784,80 zł
Kwota świadczeń nienależnie pobranych (plus odsetki)	500,96 zł

Program „Dobry Start”

Program „Dobry Start” wszedł w życie 1 lipca 2018 r. Podstawę prawną świadczenia „Dobry Start” stanowi Rozporządzenie Rady Ministrów z dnia 1 czerwca 2018 r. w sprawie

szczegółowych warunków realizacji rządowego programu „Dobry Start” (Dz. U. z dnia 1 czerwca 2018 r. poz. 1061).

Program „Dobry Start” to inwestycja w edukację polskich dzieci. Jest to 300,00 zł jednorazowego wsparcia dla uczniów rozpoczynających rok szkolny. Przysługuje raz w roku na dziecko uczące się w szkole, aż do ukończenia przez nie 20-go roku życia. Dzieci niepełnosprawne uczące się w szkole, otrzymają świadczenie do ukończenia przez nie 24-go roku życia.

Świadczenie „Dobry Start” przysługuje matce, ojcu, opiekunowi prawnemu lub opiekunowi faktycznemu dziecka. Wniosek składa się ze względu na miejsce zamieszkania wnioskodawcy od 1 lipca elektronicznie, a od 1 sierpnia papierowo każdego roku. Wnioski można przyjmować do 30 listopada każdego roku.

W roku 2019 do Gminnego Ośrodka Pomocy Społecznej w Wojsławicach wpłynęły 244 wnioski, w tym:

w formie papierowej - 206

w formie elektronicznej – 38

Liczba rodzin, którym przyznano świadczenie – 244

Ilość wypłaconych świadczeń – 375

Łączna kwota wypłaconych świadczeń – 112.500,00 zł.

Wspieranie rodziny i system pieczy zastępczej

Obowiązująca od 1 stycznia 2012 r. ustawa z dnia 9 czerwca 2011 r. o wspieraniu rodziny i systemie pieczy zastępczej (Dz. U. z 2019 r., poz. 1111 z późn. zm.) porządkuje i reguluje kwestie związane z pomocą dziecku i rodzinie przez państwo i samorządy.

Nowy system ma za zadanie wzmocnić wsparcie dysfunkcyjnej rodziny biologicznej dziecka, przeżywającej trudności w wypełnianiu funkcji opiekuńczo-wychowawczych, a w konsekwencji w przyszłości ograniczyć liczbę dzieci umieszczanych w placówkach opiekuńczo-wychowawczych.

Pomoc dotyczyć ma również rodzin, które sprawują pieczę zastępczą nad dziećmi, pozbawionymi opieki rodzicielskiej.

Współfinansowanie przez gminę pobytu dziecka w pieczy zastępczej

W przypadku umieszczenia dziecka w rodzinie zastępczej albo w rodzinnym domu dziecka gmina właściwa ze względu na miejsce zamieszkania dziecka przed umieszczeniem go po raz pierwszy w pieczy zastępczej ponosi odpowiednio wydatki w wysokości:

- 1) 10% wydatków na opiekę i wychowanie dziecka – w pierwszym roku pobytu dziecka w pieczy zastępczej,
- 2) 30% wydatków na opiekę i wychowanie dziecka – w drugim roku pobytu dziecka w pieczy zastępczej,
- 3) 50% wydatków na opiekę i wychowanie dziecka – w trzecim roku i następnych latach pobytu dziecka w pieczy zastępczej.

W przypadku umieszczenia dziecka w placówce opiekuńczo-wychowawczej, regionalnej placówce opiekuńczo-terapeutycznej lub interwencyjnym ośrodku preadopcyjnym gmina właściwa ze względu na miejsce zamieszkania dziecka przed umieszczeniem go po raz pierwszy w pieczy zastępczej ponosi odpowiednio wydatki w wysokości:

- 1) 10% w pierwszym roku pobytu dziecka w pieczy zastępczej,

- 2) 30% w drugim roku pobytu dziecka w pieczy zastępczej,
 - 3) 50% w trzecim roku i następnych latach pobytu dziecka w pieczy zastępczej
- średnich miesięcznych wydatków przeznaczonych na utrzymanie dziecka albo środków finansowych na utrzymanie dziecka w placówce opiekuńczo-wychowawczej typu rodzinnego oraz środków finansowych na bieżące funkcjonowanie tej placówki.

W 2019 r. z terenu gminy w placówce opiekuńczo - wychowawczej nie było umieszczonych dzieci w związku z czym nie poniesiono kosztów utrzymania. W rodzinie zastępczej było 2 dzieci, i w związku z tym poniesiono koszty na kwotę: 8.328,00 zł.

Karta Dużej Rodziny

Karta Dużej Rodziny została wprowadzona ustawą z dnia 5 grudnia 2014 r. o Karcie Dużej Rodziny (Dz. U. z 2019 r., poz. 1390 z późn.zm.).

Karta Dużej Rodziny (KDR) - tak określa się jedno z rozwiązań polityki rodzinnej, dzięki któremu rodziny wielodzietne mają prawo do ulg, zniżek i zwolnień z opłat za korzystanie z wybranych usług i przy zakupie towarów u sprzedawców, którzy włączyli się w program.

Beneficjentami programu są członkowie rodziny wielodzietnej, bez względu na dochód:

- rodzic (rodzice) oraz jego małżonek mający na utrzymaniu co najmniej troje dzieci w wieku do ukończenia 18-go roku życia, gdy dziecko uczy się w szkole lub szkole wyższej – do ukończenia 2-go roku życia, w przypadku dzieci legitymujących się orzeczeniem o umiarkowanym albo znacznym stopniu niepełnosprawności – bez ograniczeń wiekowych,
- rodzic zastępczy (rodzice zastępczy) lub osoba (osoby) prowadząca rodzinny dom dziecka,
- dziecko – w tym dziecko, nad którym rodzic sprawuje rodzinną pieczę zastępczą oraz pełnoletni wychowanek rodzinnej pieczy zastępczej, pozostający w dotychczasowej rodzinie zastępczej albo rodzinnym domu dziecka na zasadach określonych w art. 37 ust. 2 ustawy z dnia 9 czerwca 2011 r. o wspieraniu rodziny i systemie pieczy zastępczej (Dz. U. z 2019 r., poz. 1111 z późn.zm.).

Karta Dużej Rodziny wydawana jest bezpłatnie na wniosek członka rodziny wielodzietnej. Rodzicom oraz małżonkowi rodzica Karta wydawana jest na czas nieokreślony. Wniosek o przyznanie Karty Dużej Rodziny składa się w gminie właściwej ze względu na miejsce zamieszkania członka rodziny wielodzietnej. Składając wniosek trzeba okazać oryginały lub odpisy dokumentów potwierdzających stanowienie rodziny wielodzietnej.

W 2019 r. o przyznanie Kart Dużej Rodziny ubiegało się 31 rodzin, wydano 74 karty.

Program operacyjny Pomoc Żywnościowa

Gminny Ośrodek Pomocy Społecznej w Wojsławicach we współpracy ze Stowarzyszeniem Rozwój i Odnowa Gminy Wojsławice prowadził w 2017 r. dystrybucję artykułów spożywczych w ramach Programu Operacyjnego Pomoc Żywnościowa 2014 - 2020 współfinansowanego ze środków Europejskiego Funduszu Pomocy Najbardziej Potrzebującym (FEAD) – Podprogram 2018. Celem głównym w ramach Podprogramu 2018 jest zapewnienie najuboższym mieszkańcom Polski pomocy żywnościowej oraz uczestnictwa w działaniach towarzyszących.

Pomoc w ramach PO PŻ kierowana jest do osób znajdujących się w trudnej sytuacji życiowej, dopuszczającej korzystanie z pomocy społecznej z powodów wskazanych

w art. 7 ustawy o pomocy społecznej, których dochód na osobę nie przekracza kwoty:
1.402,00 zł (netto) w przypadku osoby samotnie gospodarującej,
1.058,00 zł (netto) w przypadku rodziny.

Grupy osób najbardziej potrzebujących, do których będzie skierowana pomoc żywnościowa:

- bezdomni,
- niepełnosprawni,
- migranci, osoby obcego pochodzenia, mniejszości narodowe (w tym społeczności marginalizowane, takie jak Romowie),
- pozostałe grupy odbiorców spełniające kryteria dochodowe określone jak wyżej znajdujące się w trudnej sytuacji życiowej.

Osoby, które zainteresowane otrzymywaniem żywności z PO PŻ Podprogram 2018 zgłaszały się do pracowników socjalnych w Gminnym Ośrodku Pomocy Społecznej w Wojśławicach w celu ustalenia sytuacji dochodowej i zakwalifikowania do otrzymywania powyższej pomocy.

Definicja paczki żywnościowej dla 1 odbiorcy końcowego: minimum kilka (tj. co najmniej trzy) artykułów spożywczych z różnych grup towarowych wydanych jednorazowo, a wchodzących w skład zestawu w Podprogramie 2018.

Zestaw na Podprogram 2018 artykułów spożywczych dla jednego odbiorcy obejmuje:

- groszek z marchewką 3,6 kg,
- fasola biała 3,6 kg,
- koncentrat pomidorowy 1,60 kg,
- buraczki wiórki 1,05 kg,
- powidła śliwkowe 1,80 kg,
- makaron jajeczny 4,5 kg,
- makaron kukurydziany bezglutenowy 0,5 kg,
- ryż biały 3 kg,
- kasza gryczana 1,5 kg,
- herbatniki maślane 0,8 kg,
- mleko UHT 7 l,
- ser podpuszczkowy dojrzewający 2,4 kg,
- szynka drobiowa 3 kg,
- szynka wieprzowa mielona 2,1 kg,
- pasztet wieprzowy 0,64 kg,
- kabanosy wieprzowe 0,36 kg,
- filet z makreli w oleju 1,7 kg,
- cukier biały 4 kg,
- miód wielokwiatowy 0,4 kg,
- olej rzepakowy 4 l,
- gołąbki w sosie pomidorowym 1,6 kg.

Razem na 1 osobę w ciągu trwania **FEAD 2018 – 39,50 kg.**

- Rodzaje artykułów spożywczych w poszczególnych grupach towarowych:
- artykuły warzywne i owocowe (groszek z marchewką, fasola biała, koncentrat pomidorowy, buraczki wiórki, powidła śliwkowe),

- artykuły skrobiowe (makaron jajeczny, makaron kukurydziany bezglutenowy, ryż biały, kasza gryczana, herbatniki maślane),
- artykuły mleczne (mleko UHT, ser podpuszczkowy dojrzewający),
- artykuły mięsne (gulasz wieprzowy z warzywami, szynka drobiowa, szynka wieprzowa mielona, paszтет wieprzowy, filet z makreli w oleju),
- cukier biały,
- tłuszcze – olej rzepakowy.

Osoby odbierające żywność, brały udział w realizacji środków towarzyszących, którymi są:

1. Niefinansowane (obowiązkowe, realizowane przez OPL):

a) włączenie osób doświadczających deprivacji materialnej w funkcjonowaniu społeczności lokalnych, w szczególności:

– zajęcia aktywizujące i wspólne inicjatywy na rzecz społeczności lokalnej, zmierzające do wyjścia z ubóstwa,

– grupy wsparcia dla różnych kategorii osób w trudnej sytuacji (np. osoby starsze, matki z dziećmi, osoby samotne),

b) pomoc towarzyszącą niezbędną.

2. Finansowane tj. realizujące proces dystrybucji artykułów spożywczych wśród osób najbardziej potrzebujących, z zastrzeżeniem pkt. 1.3, prowadzą działania w ramach środków towarzyszących mające na celu wzmacniania samodzielności i kompetencji w zakresie prowadzenia gospodarstwa domowego:

– warsztaty kulinarne dla różnych grup pokoleniowych z udziałem ekspertów kulinarnych, kucharzy, dietetyków, pokazujące różne możliwości przygotowania potraw i wykorzystania artykułów spożywczych,

– warsztaty dietetyczne i dotyczące zdrowego żywienia,

– programy edukacyjne mające na celu zapoznanie z zasadami zdrowego odżywiania i przeciwdziałania marnowaniu żywności,

– warsztaty edukacji ekonomicznej (nauka tworzenia, realizacji i kontroli realizacji budżetu domowego, ekonomicznego prowadzenia gospodarstwa domowego, z uwzględnieniem wszystkich finansowych i rzeczowych dochodów rodziny, w tym darów żywnościowych).

Z Programu Operacyjnego Pomoc Żywnościowa 2014-2020 współfinansowanego ze środków Europejskiego Funduszu Pomocy Najbardziej Potrzebującym (FEAD) – Podprogram 2018 łącznie korzysta 630 osób z terenu naszej gminy. GOPS rozdysponował z Podprogramu 2018 24.885,00 ton żywności.

7.2. Działalność Warsztatu Terapii Zajęciowej

Warsztat Terapii Zajęciowej w Wojsławicach został utworzony 20 grudnia 2004 r. Placówka działa w oparciu o ustawę z dnia 27 sierpnia 1997 r. o Rehabilitacji Zawodowej i Społecznej oraz Zatrudnianiu Osób Niepełnosprawnych (Dz. U. z 1997 r. Nr 123, poz.776 z póź. zm.) oraz Rozporządzenie Ministra Gospodarki, Pracy i Polityki Społecznej z dnia 25 marca 2004 r. w sprawie warsztatów terapii zajęciowej (Dz. U. z 2004 r. Nr 63, poz. 587 z póź. zm.) i jest wyodrębnioną organizacyjnie i finansowo placówką stwarzającą osobom niepełnosprawnym, niezdolnym do podjęcia pracy możliwość rehabilitacji społecznej i zawodowej w zakresie pozyskania lub przywracania umiejętności niezbędnych do podjęcia zatrudnienia.

Osoby posiadające orzeczenia o stopniu niepełnosprawności umiarkowanym lub

znacznym, ze wskazaniem do terapii zajęciowej, mogą ubiegać się o rehabilitację w ramach WTZ w celu zdobycia samodzielności, umiejętności i kwalifikacji umożliwiających w efekcie podjęcie pracy.

Od 1 stycznia 2017 r. Warsztat Terapii Zajęciowej w Wojśławicach jest wyodrębnioną jednostką organizacyjną i finansową Gminy Wojśławice powołaną przez Radę Gminy Wojśławice Uchwałą Nr XX/103/2016 z dnia 12 grudnia 2016 roku w sprawie utworzenia jednostki organizacyjnej Gminy Wojśławice pod nazwą Warsztat Terapii Zajęciowej w Wojśławicach i Uchwałą Nr XX/104/2016 Rady Gminy Wojśławice z dnia 12 grudnia 2016 r. w sprawie nadania statutu Warsztatowi Terapii Zajęciowej do realizacji zadań z zakresu rehabilitacji społecznej i zawodowej osób niepełnosprawnych z dnia 27 sierpnia 1997 rok (Dz. U. z 2011r. Nr 127, poz. 721 z późn. zm.), oraz Rozporządzenia Ministra Gospodarki Pracy i Polityki Społecznej z dnia 25 marca 2004 r. w sprawie warsztatów terapii zajęciowej (Dz. U. z 2004r. Nr 63, poz. 587 z późn. zm.).

W placówce w ramach rehabilitacji społecznej stwarzana jest osobom niepełnosprawnym możliwość kształtowania i rozwoju swoich zdolności, poszerzania i utrwalania wiedzy, poprawy zaradności osobistej, sprawności psychofizycznej, przystosowania i funkcjonowania społecznego oraz pozyskania lub przywracania umiejętności niezbędnych do podejmowania satysfakcjonującego i samodzielnego życia.

Ponadto w ramach rehabilitacji zawodowej wdrażane są działania w zakresie rozwijania zainteresowań i upodobań w zakresie preorientacji zawodowej oraz kształtowania podstawowych i specjalistycznych umiejętności niezbędnych na stanowisku pracy.

Systematyczne nabywanie wiadomości i umiejętności zawodowych oraz kształcenie cech kierunkowych umożliwia uczestnikom przełamanie oporu przed podjęciem optymalnej dla nich formy aktywności zawodowej.

Warsztat Terapii Zajęciowej jest formą rehabilitacji zawodowej i społecznej dla osób niepełnosprawnych intelektualnie, które zakończyły naukę szkolną i ze względu na stan zdrowia nie mogą podjąć pracy. Uczestnictwo w WTZ umożliwia kontakty z rówieśnikami i innymi ludźmi, sensowną aktywność w pracowniach, uczy współdziałania, samodzielności, opanowania umiejętności codziennego życia oraz planowanej rekreacji, a docelowo przygotowuje do podjęcia pracy zawodowej.

Placówka pełni bardzo ważną rolę w życiu osób niepełnosprawnych z małych lokalnych miejscowości i wsi, nie tylko pozwala na rehabilitację społeczną i zawodową tych osób, ale przede wszystkim wpływa na ich funkcjonowanie społeczne, wzrost samodzielności i aktywności oraz kształtowanie pozytywnych relacji ze środowiskiem, którego te osoby są pełnoprawnymi członkami.

W zajęciach terapeutycznych uczestniczy 25 uczestników z następujących gmin:

- 6 osób z gminy Białopole,
- 5 osób z gminy Leśniowice,
- 4 osoby z gminy Uchanie,
- 10 osób z gminy Wojśławice.

W roku sprawozdawczym placówka była finansowana ze środków:

- 90 % PFRON – tj.: 452.400,00zł,
- 10 % środki Starostwa Powiatowego w Chełmie – tj.: 50.268,00 zł,

·dodatkowo środki przekazane przez Urzędy Gmin:

- Urząd Gminy w Wojsławicach - 29.200,00 zł,
- Urząd Gminy w Białopolu – 2.500,00 zł,
- Urząd Gminy w Uchaniach – 1.500,00 zł,
- Urząd Gminy Leśniowice - 1.500,00 zł

Ogółem środki otrzymane: 537.368,00 zł

Liczba osób zatrudnionych na dzień 31.12.2019r.:

- umowa o pracę - 12 osób(w tym dwie osoby przebywają na urlopie wychowawczym),
- w tym umowa na zastępstwo - 2 osób,
- umowa – zlecenie - 1 osoba.

Liczba etatów - 11,0

Obsługę finansową Warsztatu prowadzi Centrum Usług Wspólnych Urzędu Gminy Wojsławice.

Uczestnicy:

Liczba uczestników WTZ - 25

Liczba uczestników w przedziale wiekowym:

Przedział wiekowy	Liczba uczestników
do 20 lat	0
21 - 29	6
30 – 39	9
40 – 49	2
50 i więcej	8

liczba kobiet - 13

liczba mężczyzn – 12

Rodzaj niepełnosprawności uczestników WTZ według schorzenia wiodącego:

Rodzaj niepełnosprawności	Liczba osób
Upośledzenie umysłowe	16
Choroby psychiczne	5
Uszkodzenie narządu ruchu	2
Zaburzenia głosu, mowy i choroby słuchu	1
Uszkodzenie wzroku	-
Neurologiczna	1
W tym: niepełnosprawność sprzężona	8

Stopień niepełnosprawności:

Stopień niepełnosprawności	Liczba osób
Znaczny	21 w tym - 13 kobiet - 7 mężczyzn
Umiarkowany	4 w tym - 0 kobieta - 5 mężczyzn
Lekki	0

Orzeczenia o niepełnosprawności:

Orzeczenie o niepełnosprawności	W tym:
Stałe - 22 osób	Kobiety - 11

	Mężczyźni - 11
Okresowe - 3 osób	Kobiety - 2
	Mężczyźni - 1

Liczba osób, które opuściły Warsztat w 2019 roku - 0

Ogólna frekwencja uczestników na zajęciach terapeutycznych w Warsztacie Terapii Zajęciowej w Wojsławicach w poszczególnych miesiącach roku 2019:

Miesiąc	Frekwencja ogółem w %
Styczeń	91,52
Luty	76,80
Marzec	80,95
Kwiecień	83,58
Maj	84,20
Czerwiec	80,64
Lipiec	81,33
Sierpień	72,80
Wrzesień	83,23
Październik	82,96
Listopad	80,00
Grudzień	76,27

Ogólnie	81,19 %
---------	---------

Ogólna frekwencja uczestników na zajęciach w 2019 r. wyniosła: 81,19%.

Do głównych przyczyn usprawiedliwionej absencji uczestników na zajęciach należy zaliczyć zwolnienia chorobowe, okresowe badania lekarskie, wizyty u specjalistów i sprawy osobiste;

- absencja chorobowa w tym: 1 osoba przebywała na turnusie rehabilitacyjnym;
- sprawy osobiste uczestników często kolidujące z zajęciami warsztatowymi (np. pomoc rodzicom w sezonowych pracach polowych).

Placówka użytkuje samochód mikrobus marki „Citroen Jumper” przystosowany do przewozu osób niepełnosprawnych przekazany umową użyczenia z dnia 17 czerwca 2015 r. zawartą między Gminą Wojślawice, a Warsztatem Terapii Zajęciowej. Mikrobus służy do przewozu osób niepełnosprawnych - uczestników WTZ z miejsca zamieszkania do placówki i z placówki do miejsca zamieszkania, jak również do niezbędnej obsługi związanej z działalnością Warsztatu i realizacją programów rehabilitacyjnych osób niepełnosprawnych - uczestników WTZ.

W Warsztacie uczestnicy mają możliwość rozwijania swoich kompetencji i umiejętności w 5-ciu pracowniach. Uczestnicy w poszczególnych pracowniach przygotowują się do podjęcia pracy w określonych zawodach, ucząc się wykonywania zarówno czynności pracy, jak i organizacji pracy.

Terapia zajęciowa w zakresie rehabilitacji społecznej i zawodowej odbywa się w grupach pięcioosobowych w następujących pracowniach terapeutycznych:

- gospodarstwa domowego,
- rękodzieła artystycznego,
- krawieckiej,
- ogrodniczo – ekologicznej,
- poligraficznej.

Zajęcia terapeutyczne prowadzone są przez terapeutów, rehabilitanta i psychologa (do 31.05.2019). Każdy z terapeutów jest odpowiedzialny za jedną pracownię. Program pracy uczestników oraz ich przynależność do grup zadaniowych zależy od stopnia ich indywidualnych kompetencji i możliwości zarówno w sferze edukacyjnej jak i komunikacyjnej.

Podczas zajęć terapeutycznych uczestnicy wdrażani są do wykonywania określonych zadań, opanowują konkretne techniki pracy, poznają odpowiednie materiały i narzędzia oraz utrwalają nawyki związane z samoobsługą.

Uczestnicy bardzo chętnie biorą udział w zajęciach. Zdarza się, że pracownicy WTZ muszą reagować w sytuacjach, gdy uczestnicy, pomimo znacznych objawów chorobowych i przeciwwskazań lekarskich, chcą przyjeżdżać na zajęcia.

Metody i formy pracy realizowane w Warsztacie dla osób niepełnosprawnych są nośnikiem wartości, które ułatwiają im rozumienie własnych przeżyć, wzbogacają życie

i skłaniają do podejmowania aktywności.

Dla uczestników WTZ ważne jest akceptowanie siebie takim, jakim się jest, dostrzeganie własnej wartości i pokazanie tego innym. Poprzez aktywność i działania twórcze mogą kształtować właściwy obraz siebie i otaczającego świata.

Stopień trudności zadań wykonywanych przez uczestników w pracowniach jest dostosowany do ich aktualnych umiejętności i ulega stopniowemu zwiększeniu w miarę nabywania wprawy i nowych umiejętności.

Każdy z uczestników realizuje indywidualny program rehabilitacji i terapii, który jest tworzony i weryfikowany na podstawie zgromadzonych dokumentów, wywiadu środowiskowego, obserwacji, działań i zachowań w placówce. Zajęcia w pracowniach prowadzone są metodą indywidualną i grupową.

Celem prowadzenia zajęć jest zachęcanie uczestników do własnej inicjatywy w planowaniu swojej pracy, do ponoszenia odpowiedzialności za swoją pracę, za miejsce pracy, do dokładności i precyzji przy wykonywaniu powierzonych zadań, do wysuwania i wykonywania własnych propozycji pracy.

W ramach zajęć w poszczególnych pracowniach uczestnicy nabywają umiejętności z zakresu zaradności osobistej, samodzielności, wykonywania czynności wynikających z form terapii zajęciowej oraz podstawowych czynności życiowych:

- samodzielne prowadzenie gospodarstwa domowego,
- treningi z zakresu higieny osobistej i otoczenia,
- trening dobrego zachowania w miejscach publicznych,
- trening finansowy - planowanie i dokonywanie drobnych zakupów,
- trening brania na siebie drobnych obowiązków , czytanie i pisanie prostych tekstów, itp.

Pracownie terapeutyczne posiadają wyposażenie zgodne z przeznaczeniem i zamysłem danej pracowni. W każdej z nich znajdują się proste narzędzia służące usprawnianiu uczestników w podstawowym zakresie np.:

- z zakresu gospodarstwa domowego (lodówka, kuchnia mikrofalowa, żelazko, pralka, podstawowy sprzęt gospodarstwa domowego),
- rękodzieła artystycznego (sztalugi, farby, pędzle, płótna, nożyczki, dłuta, różnego rodzaju papiery, tektury itp.),
- krawiectwa (igły, nici, nożyczki, miary krawieckie, wykrojniki, maszyny do szycia, różnego rodzaju tkaniny, włóczki , wstążki, tasiemki itp.),
- ogrodnictwa i ekologii (łopaty, motyczki, nasiona traw ozdobnych, kwiatów, warzyw, a także susz roślinny, ziarna, sznurki, bibuły, papier ozdobny, kleje itp.),
- poligrafii (np. gilotyna introligatorska, bindownica, laminator, kserokopiarka, drukarka, papier, aparat cyfrowy, kamera, zaś dla osób z ograniczoną sprawnością motoryczną – komputery).

Bardzo ważnym elementem procesu terapeutycznego jest nawiązanie kontaktu i rozmowa umożliwiająca dobrą współpracę, będąca wyrazem nadziei na pomyślne rozwiązywanie problemów uczestników, jakie zdarzają się pomiędzy uczestnikami placówki .

Zajęcia w pracowniach są również okazją do prowadzenia rozmów w grupie, co w znacznym stopniu w późniejszym czasie ułatwia nawiązywanie kontaktów oraz ma duży wpływ na poprawę umiejętności współpracy z innymi.

W Warsztacie działa Rada Programowa, w skład której wchodzi: kierownik, instruktorzy terapii zajęciowej, pracownik socjalny, rehabilitant.

Rada Programowa Warsztatu dokonuje oceny postępów w rehabilitacji każdego uczestnika co pół roku, a co trzy lata następuje ocena kompleksowa uczestnika.

Ocena półroczna przeprowadzana jest w czerwcu, a roczna w grudniu.

Roczna ocena stanowi podstawę do konstruowania indywidualnych programów rehabilitacji na rok następny.

RODZAJE PROWADZONYCH ZAJĘĆ OBOWIĄZKOWYCH

Celem zajęć jest kształcenie u podopiecznych WTZ twórczej postawy, która wprowadza ich w świat nowych doświadczeń. Mogą odkrywać i budować nowe wartości estetyczne, zwracając szczególną uwagę na stronę terapeutyczną, wychowawczą i organizatorską.

Ogólne usprawnianie psychofizyczne

Formy zajęć:

- Zajęcia muzyczne – poprzez słuchanie utworów muzycznych, śpiew, taniec w rytm muzyki;
- Psychoterapia i wsparcie psychologiczne – praca z psychologiem pomoc w rozwiązywaniu problemów;
- Socjoterapia – poprzez codzienne kształtowanie pozytywnych postaw osób pełnosprawnych wobec niepełnosprawnych, poprzez uczestniczenie we wspólnych przedsięwzięciach;
- Kinezyterapia – poprzez zajęcia ruchowe zgodnie z programem rehabilitacji ruchowej;
- Konkursy, gry, zabawy – współzawodnictwo.

Rehabilitacja ruchowa

Rehabilitacja ruchowa ma na celu przywracanie sprawności osób niepełnosprawnych, poprawę ogólnej sprawności fizycznej oraz koordynacji ruchowej, utrzymanie i wzmocnienie siły mięśni, a także likwidację przykurczów, doskonalenie naturalnych czynności ruchowych, przyzwyczajenie do szybkiego reagowania na sygnały i znaki, kształtowanie umiejętności podporządkowania się zaleceniom w działaniu zespołowym, jak i indywidualnym, hartowanie organizmu i utrwalanie nawyków higienicznych. Zajęcia pozwalają m. in. na rozładowanie emocji, rozluźnienie od ypowych zajęć tematycznych.

Do dyspozycji uczestników w sali rehabilitacyjnej są: atlas, UGUL, rowerki terapeutyczne, rotor, piłki, materace, drabinki, i inne przybory wspomagające gimnastykę

korekcyjną.

Zajęcia prowadzone były grupowo oraz indywidualnie zgodnie z programem.

Zajęcia, które mają miejsce w pracowni rehabilitacyjnej są typowymi zajęciami usprawniającymi ruchowo uczestnika. Stopień trudności ćwiczeń oraz zakres ich stosowania jest dobierany przez lekarza i rehabilitanta indywidualnie dla każdego uczestnika.

Realizacja celów odbywała się poprzez:

- Ćwiczenia ogólnokondycyjne i wzmacniające partie mięśniowe;
- Gry i zabawy na powietrzu;
- Spacerdy długodystansowe;
- Kinezyterapię– celowe według programu, zajęcia rekreacyjno – sportowe: tenis stołowy, gra w siatkówkę, gry zręcznościowe itp.

Efekty:

- Poprawa ogólnej kondycji ;
- Utrzymanie koordynacji wzrokowo – ruchowej;
- Zwiększenie aktywności fizycznej uczestników;
- Poprawa koordynacji ruchowej;
- Zmniejszenie napięcia mięśniowego i przykurczów;
- Udział w imprezach sportowych;
- Poprawa postawy i sposobu poruszania się;
- Wzrost cech motorycznych, tj. siła, skoczność, wytrzymałość i gibkość;
- Współpraca i zdrowe współzawodnictwo między uczestnikami.

Rehabilitacja psychologiczna

W Warsztacie do dnia 31 maja 2019 r. była zapewniona stała pomoc psychologa, zarówno w formie indywidualnych spotkań, jak i zajęć grupowych o charakterze psychoedukacyjnym. Spotkania indywidualne z psychologiem miały w zależności od sytuacji formę interwencji w razie trudności czy kryzysów osobistych uczestników, jak też miały charakter bardziej regularny.

W ramach indywidualnych i grupowych spotkań psycholog udzielał pomocy w radzeniu sobie z trudnościami wynikającymi z choroby, pomagał też w rozwiązywaniu problemów interpersonalnych na terenie placówki.

Celem pracy psychologa było też stymulowanie rozwoju osobowości, dojrzałości społecznej i emocjonalnej uczestników oraz przełamywanie barier psychologicznych utrudniających nawiązywanie kontaktów społecznych. Program zajęć był ukierunkowany na stopniowe poszerzanie wiedzy o sobie, rozumienie i akceptację własnej niepełnosprawności, wzbudzanie motywacji do realizacji celów wyznaczonych zgodnie z własnymi potrzebami, zainteresowaniami oraz możliwościami. Uczestnicy doskonalili umiejętność empatycznego współdziałania w grupie, rozwijali werbalną i niewerbalną formę komunikowania się, poznawali własne prawa i rozwijali umiejętność ich obrony, uczyli się samodzielnego podejmowania decyzji i dokonywania wyborów. Rozwijali umiejętność radzenia sobie w różnych sytuacjach i w kontaktach z osobami "trudnymi".

Poszukiwali skutecznych, akceptowanych społecznie sposobów rozładowywania napięć emocjonalnych. Prowadzone były także zajęcia relaksacyjne, których celem jest redukcja napięcia nerwowego oraz wypoczynek psychiczny i fizyczny. Z pomocy psychologa mogły korzystać również rodziny (rodzice, opiekunowie) uczestników WTZ. Mimo podjętych działań w kierunku zatrudnienia kolejnej osoby na to stanowisko, do dnia 31.12 2019 r. nie udało się zatrudnić innego psychologa.

Konsultacje z opiekunami grup, realizowane są na bieżąco w trakcie codziennej pracy. W 2019 r. psycholog zatrudniony był na ½ etatu.

Rozwijanie umiejętności życia codziennego

Formy zajęć:

- Trening w zakresie czynności życia codziennego;
- Ćwiczenia w zakresie samoobsługi i higieny osobistej;
- Trening w zakresie wyglądu zewnętrznego;
- Zajęcia z gospodarstwa domowego: higieniczne i estetyczne przyrządzenie posiłków, prace porządkowe w pracowni, obsługa urządzeń technicznych, elektronicznych; przygotowanie potraw, stwarzanie warunki zbliżonych do warunków domowych. Samodzielne (wspólnie) przyrządzone i podane potrawy pozytywnie wpływają na samopoczucie oraz wzmacniają samoocenę;
- Trening ekonomiczny w zakresie gospodarowania własnymi środkami finansowymi, planowania zakupów oraz oszczędnego gospodarowania pieniędzmi;
- Umiejętność odpowiedniego zachowania się, zasady kindersztuby;
- Trening rozwoju umiejętności audiowizualnych.

W zakresie przygotowania do życia w środowisku społecznym warsztat prowadził zajęcia w zakresie:

- Trening uspołeczniania - przebiega podczas zajęć we wszystkich pracowniach, szczególnie jednak zwracana jest uwaga na umiejętności przydatne uczestnikom w życiu codziennym poza placówką, m. in. jest to:
 - kształtowanie orientacji w czasie i przestrzeni,
 - doskonalenie umiejętności radzenia sobie w różnych sytuacjach społecznych,
 - poznanie instytucji użytku publicznego i wdrażanie do załatwienia tam swoich spraw,
 - nauka wartości pieniądza, planowania i dokonywania zakupów w ramach treningu ekonomicznego,
 - znajomość i praktyczne stosowanie wiadomości z zakresu bhp i bezpieczeństwa w ruchu drogowym.
- Trening umiejętności komunikacyjnych;
- Trening umiejętności komunikowania się przez Internet;
- Trening umiejętności interpersonalnych;
- Trening wiedzy o samym sobie;

· Trening mediacji i negocjacji.

U wszystkich uczestników Warsztatu sukcesywnie wzrasta akceptacja kolegów i opiekunów grup. Nastąpiło dalsze wzmocnienie więzi koleżeńskich i tolerancji dla odmienności innych. Uczestnicy pomagają sobie nawzajem w wykonywaniu zadań, w rozwiązywaniu problemów zarówno na terenie Warsztatu, jak i podczas wyjazdów.

Rozwijanie psychofizycznych sprawności niezbędnych w pracy zawodowej:

W ramach rehabilitacji zawodowej rozwijanie psychofizycznych sprawności dotyczy kształtowania podstawowych i specjalistycznych umiejętności przydatnych w wykonywaniu określonej pracy:

- planowanie pracy, przygotowanie miejsca pracy i przestrzeganie czasu jej wykonania,
- rozwijanie pozytywnych postaw w trakcie pracy,
- poszanowanie cudzej pracy i satysfakcja z wykonania jej samodzielnie, umiejętność pracy w zespole,
- odpowiedzialności za powierzone zadanie,
- wykonanie pracy na rzecz innych osób, instytucji,
- zdobycie umiejętności wykorzystania w pracy określonych narzędzi i urządzeń,
- wdrażanie do celowego i racjonalnego wykorzystania materiałów do pracy,
- stosowanie zasad bezpieczeństwa na stanowisku pracy.

W zakresie rehabilitacji zawodowej uczestnicy zdobywają wiedzę nie tylko podczas zajęć w placówce, bardzo ważne jest też wychodzenie do środowiska, gdzie uczestnicy mogą poznać czynności wykonywane na konkretnych stanowiskach pracy w zakładach na rynku pracy. W ramach tych zajęć uczestnicy poznali min. pracę ekspedientki, kierowcy, pracowników banku, pracowników poczty, urzędników, fryzjera, pracowników na stanowiskach robotniczych itp.

Zadania realizowane są również poprzez rozwijanie zainteresowań indywidualnych.

Rozwijanie psychofizycznych sprawności potrzebnych do podjęcia zatrudnienia - w swoim zakresie ma trening przygotowania do podjęcia zatrudnienia: naukę umiejętności pracy w grupie i współpracy oraz ponoszenie współodpowiedzialności za wykonywane zadania, wzmocnienie motywacji, koncentracji i pamięci, ćwiczenie odpowiedzialności, wytrwałości i zwiększanie tempa pracy, ćwiczenia dotyczące przestrzegania dyscypliny pracy oraz samodzielnego planowania, kontrolowania i wykonywania pracy.

U znacznej większości uczestników obserwuje się wzrost poczucia obowiązku pracy, tempa wykonywania prac, zwiększa się staranność, systematyczność, zainteresowanie różnymi technikami pracy. Nastąpił dalszy wzrost odpowiedzialności za powierzone narzędzia i materiały oraz wzrost satysfakcji z wykonywanej pracy. Większość umiejętności jest przyswajana przez uczestników w stopniu zadowalającym.

Formy zajęć:

- Trening umiejętności pracy w zespole i współodpowiedzialność za wykonywane zadania,
- Rozwijanie motywacji i tempa pracy,
- Ćwiczenia koncentracji uwagi i pamięci,
- Ćwiczenia w zakresie samodzielnego planowania, kontrolowania i wykonywania zadań,
- Ćwiczenia w zakresie dokładności pracy oraz przestrzegania dyscypliny pracy,
- Ćwiczenia wytrwałości i odpowiedzialności, doprowadzania powierzonego zadania do końca.

Rozwijanie umiejętności zawodowych

Formy zajęć:

- Zajęcia gastronomiczne i kuchenne: krojenie, łączenie produktów, pieczenie, smażenie, gotowanie, dobór właściwych składników i przypraw do potraw, dyżury sprzątania kuchni i stołówki,
- Nauka codziennego utrzymywania porządku w pracowniach – zmiatanie, mycie podłogi, wycieranie kurzy, segregowanie prac i zgromadzonych materiałów, itp.,
- Samodzielność, kreatywność, umiejętność realizowania własnych pomysłów,
- Zajęcia plastyczne z zastosowaniem technik malarskich, modelowania w gipsie, glinie, wyklejania techniką kolażu, szkiców, wyklejania techniką decoupage, itp.,
- Stosowanie technik komputerowych i multimedialnych, w tym stosowanie specjalistycznych programów użytkowych Internetu, Power Point, Word, Excel,
- Uprawa i pielęgnacja kwiatów i warzyw ogrodowych,
- Wykorzystywanie materiału ekologicznego do wykonywania ozdób: trawy suszone kwiaty, kora, liście, gałązki, suszone owoce, ziarna zbóż i roślin, itp.,
- Obsługa maszyny do szycia, poznawanie podstawowych ściągów, wykonywanie prostych szablonów krawieckich, zszywanie części materiałów, rozcinanie, szycie ręczne, obsługa narzędzi z zachowaniem bezpieczeństwa (igły, nożyce, klej na gorąco, szpilki itp. utrzymanie ładu i porządku w miejscu pracy),
- Zajęcia techniczne z zastosowaniem technik stolarskich, łączenia drewna, lakierownia, szlifowania, malowanie, klejenie itp.,
- Obsługa sprzętów audiowizualnych: aparat, kamera, komputer, laptop. Obsługa urządzeń poligraficznych: bindownica, kserokopiarka, skaner, drukarka, laminator, gilotyna itp.

W celu rozwijania integracji społecznej uczestnicy warsztatów nawiązują kontakty ze środowiskiem lokalnym, innymi ośrodkami pracy typu: ŚDS, DPS, WTZ-y, a także mieszkańcami miejscowości. Organizowane są również zajęcia z zakresu sportu, kultury, turystyki i wypoczynku, a także wizyty w zakładach pracy na terenie gminy typu: placówki handlowe - sklepy, Bank Spółdzielczy, Urząd Gminy, Szkoła, Poczta, Kościół.

WSPÓŁPRACA Z RODZINAMI LUB OPIEKUNAMI UCZESTNIKÓW

Współpraca z rodzicami i opiekunami uczestników ukierunkowana jest na pomoc

w rozwiązywaniu problemów współistniejących z chorobą ich dziecka. Ważnym elementem wymiany opinii, odczuć, oczekiwań rodziców w stosunku do funkcjonowania i pracy Warsztatu Terapii Zajęciowej są odbywające się spotkania i rozmowy indywidualne z rodzicami. Dzięki nim rodzice zyskują możliwość aktywnego uczestniczenia w życiu warsztatu, współudziału w ważnych uroczystościach. Dzięki spotkaniom z rodzicami mamy możliwość wymiany informacji, a tym samym pełniejszy obraz funkcjonowania naszych podopiecznych i szersze spektrum oddziaływań.

Formy kontaktów i współpraca z rodzinami uczestników:

- Indywidualne rozmowy i konsultacje (w zależności od potrzeb i sytuacji);
- Spotkania rodziców bądź opiekunów z kierownikiem i pracownikami WZ (indywidualne, zebrania);
- Rozmowy telefoniczne;
- Wizyty pracownika socjalnego w środowiskach rodzinnych w zależności od potrzeb;
- Uczestnictwo w imprezach okolicznościowych organizowanych przez warsztat: np. spotkanie opłatkowe, itp.

Postęp jest najbardziej pożądanym efektem działań terapeutycznych, jednak w odniesieniu do uczestników WZ należy zauważyć, że niejednokrotnie jest to proces długotrwały i często trudno zauważalny. Ponadto postęp w jednej sferze nie gwarantuje postępu funkcjonowania tych osób w innych sferach.

W przypadku osób, u których nastąpił regres (3 osoby) zarówno w sferze zaradności osobistej i samodzielności, rehabilitacji społecznej lub zawodowej, przyczyn takiego stanu należy upatrywać w pogorszeniu się stanu zdrowia tych uczestników. Istotny wpływ na jakość życia uczestników mają również warunki socjalno - bytowe i wsparcie ze strony rodzin.

Brak zmian w przypadku wielu uczestników należy rozpatrywać w kategoriach stabilizacji będącej swoistym sukcesem terapeutycznym, gdyż w odniesieniu do osób niepełnosprawnych należy pamiętać, iż niektóre podstawowe umiejętności życia codziennego oraz elementarna wiedza ulega szybszemu zapominaniu. Niejednokrotnie niektóre umiejętności jak np. czytanie, pisanie, czynności samoobsługowe przez brak ich ciągłego ćwiczenia i utrwalania powodują pogorszenie funkcjonowania osoby niepełnosprawnej w życiu codziennym. Może to przyczynić się do większej zależności od innych, osłabić kondycję psychiczną osób niepełnosprawnych przez co zmniejszyć komfort życia tych osób.

Trening ekonomiczny - prowadzony jest w celu poznania wartości pieniądza, umiejętności powiązania pracy z płacą, umiejętności gospodarowania i oszczędzania pieniędzy, umiejętności zaspokajania własnych potrzeb i dokonywania właściwych wyborów, umiejętności dokonywania zakupów, rozwijanie aktywności społecznej i własnych zainteresowań. Trening ekonomiczny jest jedną z form terapii tzn. nauki zaradności osobistej uczestników WZ polegającej na planowaniu i wydatkowaniu otrzymanych środków finansowych poprzez dokonywanie zakupów pod nadzorem terapeuty.

Wszyscy uczestnicy WZ biorą czynny udział w treningu ekonomicznym. Dla większości z nich są to pierwsze własne pieniądze. Uczestnicy traktują je jako samodzielnie

zarobione. Ma to dla osoby, szczególnie upośledzonej umysłowo, wielkie znaczenie, nie tylko ekonomiczne – daje poczucie bycia użytecznym. Podtrzymuje poczucie własnej godności, szacunku i wartości osobistej.

W ramach treningu były organizowane wyjścia do miejscowych sklepów, banku, na pocztę, targowisko oraz organizowano wyjazdy do marketu. Podstawą rozliczenia wydatkowanych środków jest paragon lub faktura. Głównym przeznaczeniem środków finansowych z treningu ekonomicznego przez uczestników WTZ to realizacja własnych potrzeb codziennego użytku, środki czystości, artykuły spożywcze itp. Dla każdego uczestnika prowadzona jest indywidualna ewidencja rozliczeń finansowych w treningu ekonomicznym.

Higiena osobista - kształcenie prozdrowotne oraz wdrażanie nawyków higienicznych prowadzone jest przez rehabilitanta, pracownika socjalnego, terapeutów zajęciowych na bieżąco. W ramach tej terapii wpajane były zasady higieny jamy ustnej: zapobieganie próchnicy, prawidłowe mycie zębów, czyszczenie protez zębowych. Wpajano zasady prawidłowego odżywiania, dbania o higienę osobistą: estetykę wyglądu (golenie u mężczyzn, mycie włosów, zmiana odzieży, obcinanie paznokci). Prowadzona jest kontrola ciśnienia tętniczego. Pracownik socjalny udzielił kilkukrotnej pomocy podczas korzystania z porad u lekarza pierwszego kontaktu, a także specjalisty.

Znaczący wpływ we wszechstronnym rozwoju osób niepełnosprawnych mają także zajęcia dodatkowe prowadzone w placówce. Są nimi:

- zajęcia biblioterapeutyczne: *czytanie opowiadań, prasy, poradników, oglądanie albumów, omawianie tekstów, oglądanie filmów edukacyjnych,*
- *zajęcia teatralno - taneczne,*
- *zajęcia plastyczne: terapia plastyczna jest jedną z tych metod terapeutycznych, które nie stawiają przed uczestnikiem wymogu zwerbalizowania problemu. Jest to czynnik decydujący w pracy z osobami które mają kłopoty z ujęciem w słowa swoich przeżyć lub nie potrafią nawiązywać kontaktów z innymi uczestnikami,*
- zajęcia muzyczne, a także:
- z zakresu wiedzy o zdrowiu i działaniach profilaktycznych (*zajęcia prowadzi rehabilitant*),
- oraz o budowaniu prawidłowych relacji między ludzkich itp. (*zajęcia prowadził psycholog*).

Celem zajęć tych było kształcenie u podopiecznych WTZ twórczej postawy, która wprowadza ich w świat nowych doświadczeń. Mogą budować i odkrywać nowe wartości estetyczne, zwracając szczególną uwagę na stronę terapeutyczną, wychowawczą i organizatorską.

Zajęcia muzyczne - prowadzone były 2 razy w tygodniu po 2 godz. Sprzyjały one tworzeniu atmosfery radości, zabawy i odprężenia psychicznego. W ramach tych zajęć uczestnicy poznali nowe utwory.

Zajęcia te prowadzone były w formie:

- zabaw słowno – rytmicznych,
- śpiewanie piosenek (tematycznych, związanych z porami roku, przeboje muzyki rozrywkowej, POP, piosenki ludowe, disco-polo),
- prezentacje artystyczne swoich osiągnięć.

Dzięki dobrej współpracy i relacjach pomiędzy pracownikami i uczestnikami powstają ciekawe prace, które były eksponowane na kiermaszach, wystawach i konkursach gminnych, powiatowych. Cieszyły się one dość dużym zainteresowaniem i uznaniem zgromadzonej publiczności.

Prace uczestników oceniane są bardzo wysoko, także w ogólnopolskich konkursach, a co za tym idzie i nagradzane. Podopieczni placówki od lat biorą udział w konkursach plastycznych kierowanych do osób niepełnosprawnych.

Środki uzyskane ze sprzedaży prac na kiermaszach zostają przeznaczone na integrację społeczną uczestników m. in. dofinansowanie wycieczek krajoznawczych, wyjazdów integracyjnych lub inne cele kulturalno - oświatowe: np. spotkania z grupami teatralnymi odwiedzającymi WTZ, prowadzeniem ciekawych warsztatów praktycznych np. warsztaty kulinarne, plastyczne, warsztaty garncarskie itp. Angażujemy podopiecznych do wspierania osób potrzebujących pomocy finansowej, głównie chorych dzieci, poprzez zbieranie plastikowych nakrętek i przekazywanie ich ze wskazaniem konkretnej osoby.

Tradycyjnie już, po raz kolejny 10% dochodu ze sprzedaży prac na kiermaszu wielkanocnym przeznaczono na potrzeby Lubelskiego Hospicjum dla Dzieci im. Małego Księcia w Lublinie.

Uczestnicy chętnie dzielą się również pracami z innymi np. część kartek świątecznych przekazują do dyspozycji Dyrektora Powiatowego Centrum Pomocy Rodzinie w Chełmie, Wójta Gminy Wojsławice, Prezesa Banku Spółdzielczego w Wojsławicach.

Krótkie informacje na temat bieżących wydarzeń wraz z zamieszczonymi zdjęciami można znaleźć na naszej stronie internetowej pod adresem: <http://www.wtzwojslawice.naszaplacowka.pl>

KALENDARIUM IMPREZ I SPOKAŃ INTEGRACYJNYCH Z UDZIAŁEM UCZESTNIKÓW WTZ W 2019 R.

L.p.	Data	Nazwa imprezy / okoliczności
1	30.01.2019	Wizyta duszpasterska w WTZ z udziałem Wójta Gminy Pana Henryka Gołębiowskiego, wspólne śpiewanie kolęd.
2	14.02.2019	Zabawa karnawałowo - walentynkowa w WTZ.
3	22.02.2019	Pokazy edukacyjne w placówce z udziałem podopiecznych WTZ w eksperymentach fizycznych i chemicznych.
4	23.02.2019	Udział w Turnieju Tenisa Stołowego o Puchar Wójta Gminy Wojsławice w Gminnym Centrum Kultury Sportu i Turystyki w Wojsławicach
5	08.03.2018	Dzień Kobiet w WTZ, składanie życzeń paniom, wręczenie

		kwiatów.
6	25.03.2019	Udział podopiecznych w uroczystym otwarciu Klubu Seniora „ Aktywna Jesień ” w Wojsławicach, występ sceniczny uczestników WTZ
7	29.03.2019	Udział we Mszy Świętej Rekolekcyjnej w kościele p.w. Św. Michała Archanioła w Wojsławicach.
8	05.04.2019	Występ artystów z teatru objazdowego z Krakowa w sztuce pt. „ Darzbór ”.
9	14.04.2019	Kiermasz wielkanocny przy kościele parafialnym w Wojsławicach, wystawa prac uczestników WTZ.
10	18.04.2019	Wspólne śniadanie wielkanocne w WTZ, składanie życzeń świątecznych.
11	25.04.2019	Udział podopiecznych w Turnieju Tenisa Stołowego o Puchar Starosty Chełmskiego w Domu Pomocy Społecznej w Chojnie Nowym Pierwszym
12	25.04.2019	Wspólne warsztaty uczestników WTZ wraz z uczniami Szkoły Podstawowej w Wojsławicach w placówce z okazji „19 IV 1943 – Rocznicy Powstania w Getcie Warszawskim – Akcja Żonkile”
13	26.04.2019	„ŁĄCZY NAS PAMIĘĆ” – udział podopiecznych we wspólnych wspomnieniach dot. Powstania w Getcie Warszawskim – GCKSiT w Wojsławicach
14	14.05.2019	Udział w XI Integracyjnym Mityngu Lekkoatletycznym z okazji Dnia Godności Osób z Niepełnosprawnością Intelektualną – Dorohusk.
15	16.05.2019	„Światowy Dzień Inwalidy i Osób Niepełnosprawnych” w Gminnym Centrum Kultury Sportu i Turystyki w Wojsławicach, impreza integracyjna z członkami Koła Emerytów i Rencistów w Wojsławicach, przedstawicielami Zarządu Powiatowego Koła Emerytów i Rencistów w Chełmie, Klubu Seniora, harcerzy, przedstawicielami samorządu gminnego, radnymi RG Wojsławice, kierownikami jednostek z terenu gminy. Występ artystyczny uczestników WTZ . Wspólny poczęstunek.

16	09.06.2019	Kiermasz i wystawa prac WTZ z okazji „100 – lecia odnowienia Parafii Rzymskokatolickiej w Bończy” –
17	13.06.2019	Udział podopiecznych WTZ w I Turnieju Plażowej Piłki Siatkowej w Majdanie Zahorodyńskim.
18	14.06.2019	Udział podopiecznych w VIII Turnieju Wędkarskim w Tuligłowach organizowanym przez WTZ Krasnystaw.
19	27.06.2019	Wycieczka turystyczno – krajoznawcza do Kazimierza Dolnego i Janowca.
20	07.07.2019	Kiermasz i wystawa prac „Między Nami Sąsiadami” Turniej Gmin w Wojśławicach
21	25.08.2019	Udział w Dożynkach Gminnych w Wojśławicach - kiermasz i wystawa prac, udział w konkursie na najładniejszy wieniec dożynkowy.
22	11.09.2019	Wspólne letnie grillowanie, zabawy sportowe, spotkanie integracyjne w WTZ, podziękowanie za zaangażowanie i wspólną pracę przy wieńcu dożynkowym.
23	14.09.2019	Zwiedzanie Ośrodka Dawnych Kultur i Tradycji w miejscowości Rozięcín.
24	21.09.2019	Wycieczka nad zalew „Maczuły” Horodysko.
25	27.09.2019	Uroczyste otwarcie WTZ po termomodernizacji budynku, spotkanie integracyjne, występy uczestników WTZ, Klubu Seniora, harcerzy oraz młodzieży ze Szkoły Podstawowej w Wojśławicach w GCKSiT
26	02.10.2019	Dzień chłopaka w WTZ, składanie życzeń Panom, wręczanie drobnych upominków.
27	29.11.2019	Zabawa andrzejkowa w WTZ, wspólne wróżby i zabawy.
28	03.12.2019	Udział podopiecznych w XIII Powiatowym Integracyjnym Turnieju Tenisa Stołowego” w Dorohusku.
29	06.12.2019	Wizyta Św. Mikołaja w WTZ.

30	15.12.2019	Kiermasz i wystawa prac świątecznych (stroiki, bombki itp.) przy kościele parafialnym w Białopolu,
31	19.12.2019	Spotkanie opłatkowe w WTZ, wspólne kolędowanie, składanie życzeń.
32	22.12.2019	Kiermasz bożonarodzeniowy przy kościele parafialnym w Wojsławicach

7.3. Działalność Klubu Seniora „Aktywna Jesień”

Klub Seniora „Aktywna Jesień” w Wojsławicach powstał w ramach RPO WL na lata 2014 -2020, Oś priorytetowa 11 Włączenie społeczne, Działanie 11.2 Usługi społeczne i zdrowotne, numer umowy: RPLU.11.02.00-06-0006/18. Wartość projektu to kwota: 796.075,00 zł, z czego dofinansowanie wyniosło: 755.055,00 zł, natomiast wkład własny: 41.000,00 zł.

Klub Seniora „Aktywna Jesień” w Wojsławicach rozpoczął swoją działalność w dniu 25 marca 2019 roku i skupia około 30 emerytów i rencistów.

Seniorzy spotykają się trzy razy w tygodniu: w poniedziałek, wtorek i czwartek, mają zapewniony transport do klubu z miejsca zamieszkania oraz do miejsca zamieszkania, a także gorący posiłek, kawę i herbatę.

Głównym celem spotkań osób starszych jest pobudzenie aktywności w starszym wieku, dlatego przygotowano szereg zajęć z instruktorami, aby każdy z uczestników mógł rozwijać swoje zainteresowania, są to m. in.: zajęcia rękodzielnicze, nordic – walking, zajęcia gimnastyczno – ruchowe, terapeutyczne, artystyczne, zdrowotne, informatyczne dietetyczne, psychologiczne, wokalne, spacerowanie badawcze, ubezpieczeniowe oraz bankowe.

W 2019 roku członkowie odbyli kilka spotkań okazjonalnych oraz uczestniczyli w imprezach gminnych, i tak:

- w miesiącu kwietniu odbyło się spotkanie Wielkanocne
- 16 maja 2019 roku seniorzy brali udział w obchodach Światowego Dnia Inwalidy, gdzie po raz pierwszy wystąpili publicznie z przygotowanym repertuarem śpiewanym,
- w czerwcu uczestnicy zaprezentowali swoją twórczość artystyczną wystawiając przedstawienie teatralne pt. „Darcie pierza” w Rożycinie
- w lipcu Klub Seniora miał okazję zaprezentować swoje prace rękodzielnicze w Turnieju Gmin, który odbył się w Wojsławicach.

Członkowie klubu „Aktywna Jesień” biorą czynny udział w życiu kulturalnym gminy. W sierpniu uczestniczyli w Dożynkach Gminnych prezentując własnoręcznie wykonany wieniec dożynkowy oraz przedstawiając repertuar muzyczny.

W październiku, w związku z przypadającym Międzynarodowym Dniem Seniora,

członkowie Klubu Seniora brali gościli w lokalu Związku Emerytów i Rencistów w Wojśławicach, gdzie mieli okazję na wspólną zabawę.

Natomiast w listopadzie w siedzibie Klubu odbyło się przyjęcie Andrzejkowe, na którym nie zabrakło przedstawicieli władz gminnych oraz członków Związku Emerytów i Rencistów z Wojśławic - łącznie ponad 50 osób.

W miesiącu grudniu 2019 roku odbyła się uroczysta wigilia, w której uczestniczyło 35 osób w tym władze gminne i ksiądz.

Oprócz spotkań towarzyskich członkowie Klubu Seniora „ Aktywna Jesień” mieli okazję uczestniczyć w dwóch wyjazdach do Chełmskiego Kina „Zorza”, a także w dwóch wycieczkach turystyczno – krajoznawczych;

18 czerwca 2019 r. i 18 grudnia 2019 r. wyjazdy do kina,

29 października 2019 r. wycieczka do Kozłówki i Ogrodu Botanicznego w Lublinie,

11 grudnia 2019 r. zwiedzanie zabytków Lublina.

Prowadzona jest również na bieżąco kronika ze zdjęciami i wpisami z działalności Klubu Seniora.

Celem spotkań w grupie jest poprawa funkcjonowania psychicznego i społecznego członków klubu, zmniejszenie izolacji społecznej, zapewnienie wzrostu poczucia własnej wartości i bezpieczeństwa.

7.4. Ocena stanu zdrowia mieszkańców gminy

Rada Gminy Wojśławice Uchwałą Nr X/45/99 z dnia 15 maja 1999 roku uchwaliła, że w celu zabezpieczenia ambulatoryjnej opieki zdrowotnej na obszarze Gminy Wojśławice, uznaje się za celowe wykonywanie tych zadań w ramach niepublicznego zakładu opieki zdrowotnej. Na podstawie tej uchwały powstały następujące placówki:

- Niepubliczny Zakład Opieki Zdrowotnej w Wojśławicach - Kolonii - lek. med. Jakub Właż, lek. med. Andrzej Właż Spółka Jawna,
- Indywidualna Praktyka Stomatologiczna w Wojśławicach – lek. stom. Ewa Płanda - Banaś.

1. Niepubliczny Zakład Opieki Zdrowotnej w Wojśławicach- Kolonii

Niepubliczny Zakład Opieki Zdrowotnej w Wojśławicach - Kolonii zatrudnia następujących pracowników:

- lekarz specjalista chorób wewnętrznych,
- lekarz specjalista medycyny rodzinnej, internista,
- lekarz pediatra,
- 2 pielęgniarki środowiskowo - rodzinne, położna, higienistka szkolno - środowiskowa,
- pielęgniarka,
- rejestratorka medyczna,

W 2019 roku NZOZ w Wojśławicach objął opieką medyczną 2.809 osób

(o 25 więcej niż w roku 2018). W 2019 roku udzielono 16.150 porad lekarskich w miejscu działalności i 191 wizyt domowych. Dzieciom, zostało udzielonych 1.716 porad lekarskich , w tym 10 wizyt domowych.

W 2019 roku NZOZ w Wojsławicach - Kolonii wykonał następujące badania:

- badanie USG – 168,
- badanie EKG – 387,
- spirometria – 72,
- zdjęcia radiologiczne – 212,
- badanie kału – 23,
- badanie moczu – 390,
- badanie krwi - łącznie wszystkie wykonane badania – 4737,
- Holter EKG – 10,
- echo serca – 5.

W 2019 roku przeprowadzono następujące badania dodatkowe:

- Doppler kończyn dolnych, tętnic szyjnych,
- badanie kręgosłupa i znamion,
- badanie wzroku w kierunku jaskry, zaćmy,
- badanie słuchu,
- badanie w kierunku osteoporozy
- Echo serca
- USG tarczycy, stawów, zatok, piersi.

Ponadto:

- 1) NZOZ przeprowadza badania przesiewowe w kierunku chorób odtytoniowych oraz chorób układu krążenia.
- 2) Przy współpracy z LUXMED wykonano 85 cytologii.
- 3) Przy współpracy z Kliniką Reumatologii SPSK4 w Lublinie przeprowadzono program wczesnego wykrywania RZS.

Aktualnie przechodnia wyposażona jest w:

- oftalmoskop,
- analizator moczu,
- spirometr,
- otoskop,
- aparat do pomiaru ciśnienia tętniczego krwi,

- aparat do EKG,
- Holter ciśnieniowy,
- Holter EKG,
- aparat USG.

2. Indywidualna Praktyka Stomatologiczna w Wojśławicach

W 2019 roku NFZ zakontaktował następujące usługi stomatologiczne:

Rodzaj świadczenia	Limit przyznany przez NFZ	Wykonano w roku 2019
Usługi ogólnostomatologiczne	118.916 punktów	124.151 punktów

W roku 2019 udzielono 2.164 porad w tym dzieciom do 18 roku życia 390, osobom powyżej 65 roku życia - 355 porad. W roku 2019 wykonano 63 świadczenia protetyczne.

8. Stan bezrobocia na terenie gminy

Bezrobotnym jest osoba niezatrudniona i nie wykonująca innej pracy zarobkowej, zdolna i gotowa do podjęcia zatrudnienia w pełnym wymiarze czasu pracy obowiązującym w danym zawodzie lub służbie albo innej pracy zarobkowej, albo jeżeli jest osobą niepełnosprawną, zdolną i gotową do podjęcia zatrudnienia, co najmniej w połowie tego wymiaru czasu pracy, nieucząca się w szkole, z wyjątkiem uczącej się w szkole dla dorosłych lub przystępującej do egzaminu eksternistycznego z zakresu tej szkoły lub w szkole wyższej gdzie studiuje w formie studiów niestacjonarnych, zarejestrowaną we właściwym dla miejsca zameldowania stałego lub czasowego powiatowym urzędzie pracy oraz poszukującą zatrudnienia lub innej pracy zarobkowej.

Zgodnie z *Ustawą o promocji zatrudnienia i instytucjach rynku pracy* z dnia 20 kwietnia 2004 r. (Dz. U. z 2019 r. poz. 1482 z późn. zm.), osobą bezrobotną jest osoba która:

- a) ukończyła 18 lat,
- b) nie ukończyła 60 lat - kobieta lub 65 lat - mężczyzna,
- c) nie nabyła prawa do emerytury lub renty z tytułu niezdolności do pracy, renty szkoleniowej, renty socjalnej, renty rodzinnej w wysokości przekraczającej połowę minimalnego wynagrodzenia za pracę albo po ustaniu zatrudnienia, innej pracy zarobkowej, zaprzestaniu prowadzenia pozarolniczej działalności, nie pobiera nauczycielskiego świadczenia kompensacyjnego, zasiłku przedemerytalnego, świadczenia przedemerytalnego, świadczenia rehabilitacyjnego, zasiłku chorobowego, zasiłku macierzyńskiego lub zasiłku w wysokości zasiłku macierzyńskiego,
- d) nie nabyła prawa do emerytury albo renty z tytułu niezdolności do pracy, przyznanej przez zagraniczny organ emerytalny lub rentowy w wysokości co najmniej najniższej emerytury lub renty z tytułu niezdolności do pracy, o których mowa w ustawie z dnia 17 grudnia 1998 r. o emeryturach i rentach z Funduszu Ubezpieczeń Społecznych,
- e) nie jest właścicielem lub posiadaczem samoistnym lub zależnym nieruchomości rolnej, w rozumieniu przepisów ustawy z dnia 23 kwietnia 1964 r.- Kodeks cywilny (Dz. U. z 2019 poz. 1145 z późn. zm.) o powierzchni użytków rolnych przekraczającej 2 ha przeliczeniowe lub nie podlega ubezpieczeniu emerytalnemu i rentowemu z tytułu stałej pracy jako współmałżonek lub domownik w gospodarstwie rolnym o powierzchni użytków rolnych przekraczającej 2 ha przeliczeniowe,
- f) nie uzyskuje przychodów podlegających opodatkowaniu podatkiem dochodowym z działów specjalnych produkcji rolnej, chyba że dochód z działów specjalnych produkcji rolnej obliczony dla ustalenia podatku dochodowego od osób fizycznych, nie przekracza wysokości przeciętnego dochodu z pracy w indywidualnych gospodarstwach rolnych z 2 ha przeliczeniowych ustalonego przez Prezesa Głównego Urzędu Statystycznego na podstawie przepisów o podatku rolnym lub nie podlega ubezpieczeniom emerytalnym i rentowym z tytułu stałej pracy jako współmałżonek lub domownik w takim gospodarstwie,
- g) nie złożyła wniosku o wpis do Centralnej Ewidencji i Informacji o Działalności Gospodarczej albo po złożeniu wniosku o wpis zgłosiła do Centralnej Ewidencji i Informacji

o Działalności Gospodarczej wniosek o zawieszenie wykonywania działalności gospodarczej i okres zawieszenia jeszcze nie upłynął, albo nie upłynął jeszcze okres do określonego we wniosku o wpis do Centralnej Ewidencji i Informacji o Działalności Gospodarczej dnia podjęcia działalności gospodarczej,

h) nie jest osobą tymczasowo aresztowaną lub nie odbywa kary pozbawienia wolności z wyjątkiem kary pozbawienia wolności odbywanej poza zakładem karnym w systemie dozoru elektronicznego,

i) nie uzyskuje miesięcznie przychodu w wysokości przekraczającej połowę minimalnego wynagrodzenia za pracę z wyłączeniem przychodów uzyskanych z tytułu odsetek lub innych przychodów od środków pieniężnych zgromadzonych na rachunkach bankowych,

j) nie pobiera na podstawie przepisów o pomocy społecznej zasiłku stałego,

k) nie pobiera po ustaniu zatrudnienia świadczenia szkoleniowego, o którym mowa w art. 70 ust. 6,

l) nie podlega na podstawie odrębnych przepisów, obowiązkowi ubezpieczenia społecznego, z wyjątkiem ubezpieczenia społecznego rolników,

m) nie pobiera na podstawie przepisów o ustaleniu i wypłacie zasiłków dla opiekunów, zasiłku dla opiekuna.

Osoba spełniająca powyższe kryteria może zarejestrować się we właściwym dla miejsca zamieszkania urzędzie pracy po przedłożeniu kompletu wymaganych dokumentów, wypełnieniu karty rejestracyjnej oraz poświadczeniu własnoręcznym podpisem w obecności pracownika urzędu prawdziwości złożonych oświadczeń.

Podstawowymi usługami rynku pracy, świadczonymi przez wojewódzkie oraz powiatowe urzędy pracy są:

- pośrednictwo pracy,
- poradnictwo zawodowe,
- organizacja szkoleń dla bezrobotnych.

Instrumenty rynku pracy wspierają podstawowe usługi rynku pracy. W Powiatowym Urzędzie Pracy w Chełmie osoby bezrobotne mogą korzystać z form aktywizacji zawodowej takich jak m. in.:

- giełda pracy,
- targi prac,
- staż,
- przygotowanie zawodowe dorosłych,
- prace interwencyjne,
- roboty publiczne,
- prace społecznie użyteczne,

- środki na podjęcie działalności gospodarczej,
- porady grupowe,
- grupowe informacje zawodowe,
- spotkania informacyjne.

Gmina Wojsławice ma charakter typowo rolniczy i należy do mało uprzemysłowionego regionu, w związku z czym obserwuje się na jej terenie niewielki rozwój przedsiębiorczości oraz prywatnych firm.

Zapobieganie bezrobociu w Gminie Wojsławice opiera się na tworzeniu tymczasowych miejsc pracy poprzez współpracę z Powiatowym Urzędem Pracy w Chełmie oraz organizacjami pozarządowymi (m.in. Fundacja EUDAJMONIA oraz Wielkopolski Instytut Rozwoju Przedsiębiorczości i Edukacji Łukasz Dymek)

Według danych Powiatowego Urzędu Pracy w Chełmie na terenie Gminy Wojsławice na dzień 31.12.2019 roku zarejestrowanych było 170 osób (w porównaniu do roku 2018 o 18 osób mniej), w tym 100 kobiet.

Biorąc pod uwagę strukturę bezrobocia z Gminy Wojsławice pod względem wieku należy wyróżnić grupy osób w przedziale:

- 18-24 lata – 38 bezrobotnych,
- 25-34 lata – 54 bezrobotnych,
- 35-44 lata – 27 bezrobotnych,
- 45-54 lata – 30 bezrobotnych,
- 55-59 lat – 12 bezrobotnych,
- 60 lat i więcej – 9 bezrobotnych.

W roku 2019 na terenie Gminy Wojsławice największą liczbę zarejestrowanych bezrobotnych stanowiły osoby z wykształceniem policealnym i średnim zawodowym – 49 osób, następnie osoby z wykształceniem zasadniczym zawodowym - 45 osób, kolejną grupę tworzyły osoby z wykształceniem gimnazjalnym i poniżej - 38 osób. Najmniej zarejestrowanych osób posiadało wykształcenie średnie ogólnokształcące - 24 osoby oraz wyższe - 14 osób.

Kolejnym elementem w strukturze bezrobocia Gminy Wojsławice jest staż bezrobocia. Według danych z dnia 31.12.2019 roku najwięcej osób zarejestrowanych w Powiatowym Urzędzie Pracy w Chełmie posiadało staż bezrobocia powyżej 24 miesięcy - 53 osoby. Staż bezrobocia do 1 miesiąca posiadało 18 osób, od 1 do 3 miesięcy – 29 osób, od 3 do 6 miesięcy – 23 osoby, od 6 do 12 miesięcy – 16 osób, natomiast od 12 do 24 miesięcy 31 osób.

W roku 2019 Urząd Gminy Wojsławice, jednostki organizacyjne Gminy oraz inne podmioty działające na terenie gminy zorganizowały miejsca pracy dla osób bezrobotnych

w następujących formach aktywizacji zawodowej:

Jednostka	Staż	Prace interwencyjne	Przygotowanie zawodowe w miejscu pracy	Roboty publiczne
	2019	2019	2019	2019
Urząd Gminy Wojśławice	3	3	-	8
Gminne Centrum Kultury, Sportu i Turystyki w Wojśławicach	1	-	-	1
Gminny Ośrodek Pomocy Społecznej	1	1	-	-
Szkoła Podstawowa im. T. Kościuszki w Wojśławicach - Kolonii	2	-	-	10
Warsztat Terapii Zajęciowej w Wojśławicach	2	-	-	-
Razem	9	4	-	19

Urząd Gminy Wojśławice oraz inne jednostki organizacyjne wykorzystują instrumenty rynku pracy w miarę posiadanych możliwości finansowych, lokalowych oraz technicznych.

Na bieżąco udzielana jest pomoc bezrobotnym w poszukiwaniu pracy. Urząd Gminy służy radą w wypełnieniu formularzy związanych z zatrudnieniem, umożliwia dostęp do fax-u, poczty e-mail oraz kserokopiarki w celu przekazania dokumentów do pracodawców w kraju i za granicą. Oferty pracy pochodzące z Powiatowego Urzędu Pracy w Chełmie wywieszane są na tablicy ogłoszeń Urzędu Gminy Wojśławice.

Na uwagę zasługuje fakt utworzenia Spółdzielni Socjalnej „Wojśławianka” przez Gminę Wojśławice i Stowarzyszenie Lokalna Grupa Działania „Ziemi Chełmskiej” (Uchwała Nr VII/45/2019 Rady Gminy Wojśławice z dnia 17.04.2019 r. w sprawie utworzenia spółdzielni socjalnej), która została wpisana do Rejestru KRS dnia 14 czerwca 2019 r. Spółdzielnia otrzymała wsparcie finansowe z Ośrodka Wspierania Ekonomii Społecznej w Zamościu w ramach projektu współfinansowanego ze środków Unii

Europejskiej.

Dzięki utworzeniu Spółdzielni Socjalnej pracę otrzymało pięć osób, aktualnie na pół etatu, ale przy dużym zainteresowaniu działalnością usługową spółdzielni jest możliwość zwiększenia etatów tym pracownikom i zatrudnienie nowych.

Spółdzielnia Socjalna „Wojśławianka” ma do zaoferowania swoim przyszłym klientom domową kuchnię, możliwość zakupu gotowych posiłków oraz organizację imprez okolicznościowych typu: chrzciny, komunie, stypy i inne.

Na działalność statutową spółdzielni Wójt Gminy Wojśławice użyczył parter budynku po starej aptece w Wojśławicach przy ul. Uchańskiej 114. Budynek został wyremontowany, wyposażony i przystosowany do prowadzenia działalności gastronomicznej ze środków pozyskanych przez spółdzielnię. Spółdzielnia zakupiła również przyczepę gastronomiczną, którą usytuowano na placu targowym w Wojśławicach.

Głównym celem powstania spółdzielni jest reintegracja społeczna i zawodowa jej członków, poprzez prowadzenie wspólnego przedsiębiorstwa w oparciu o osobistą pracę osób zagrożonych wykluczeniem społecznym oraz takich, których kwalifikacje zawodowe mogą być niewystarczające do samodzielnego poruszania się po rynku pracy. Ma też umożliwić osobom długotrwale bezrobotnym aktywizację zawodową.

Powstanie Spółdzielni Socjalnej „Wojśławianka” odpowiada także zapotrzebowaniu mieszkańców i turystów, odwiedzających gminę na taką formę usług

9. Stanu bezpieczeństwa publicznego w Gminie Wojśławice

Zgodnie z art.7 ust.1 pkt.14 ustawy o samorządzie gminnym zaspokojenie zbiorowych potrzeb wspólnoty samorządowej w zakresie porządku publicznego, bezpieczeństwa obywateli oraz ochrony przeciwpożarowej należy do zadań własnych gminy.

Głównymi realizatorami zadań w tym zakresie na terenie Gminy Wojśławice był Komisariat Policji w Żmudzi i jednostki ochotniczych straży pożarnych .

Działania wspomagające dla tych podmiotów kierowane są z jednostek organizacyjnych gminy, a także wyspecjalizowanych służb i inspekcji pionu rządowego.

Analizując stan porządku publicznego i bezpieczeństwa obywateli należy zwrócić uwagę na działania podejmowane przez Komisariat Policji w Żmudzi.

Do zarejestrowanych zdarzeń negatywnych zaliczyć należy:

- czyny zabronione ścigane w trybie postępowań o wykroczenie,
- postępująca demoralizacja wśród nieletnich.

Na terenie Gminy Wojśławice pracownicy Komisariatu Policji w Żmudzi przeprowadzili następujące działania:

- a) interwencje domowe - 59
 - w tym sprawcy pod wpływem alkoholu – 33
 - przemoc w rodzinie - 14
- b) kierujący pojazdami w stanie nietrzeźwości - 7
- c) kolizje drogowe - 14
- d) osoby odwiezione do wytrzeźwienia - 8

Z osobami nadużywającymi alkoholu funkcjonariusze Komisariatu Policji w Żmudzi wielokrotnie przeprowadzali rozmowy dyscyplinujące .

W czasie służb funkcjonariusze, szczególnie w porze wieczorno - nocnej dokonują kontroli obiektów pod względem ich zabezpieczenia oraz przestrzegania przepisów wynikających z ustawy o wychowaniu w trzeźwości.

W związku z największym naruszeniem ładu i porządku publicznego jaki występuje w czasie odbywających się zabaw lub innych imprez o podobnym charakterze, funkcjonariusze większość służby przeznaczają na zapewnienie bezpieczeństwa i porządku publicznego w tym obszarze.

Realizując zadania z zakresu ustawy o wychowaniu w trzeźwości i przeciwdziałaniu alkoholizmowi prowadzone są działania wśród młodzieży szkolnej wskazującej na szkodliwość picia alkoholu, używania narkotyków i innych używek oraz zagrożeń z tego płynących. Funkcjonariusze Policji prowadzą pogadanki, na spotkaniach z rodzicami uczniów, wygłaszane są również prelekcje przez psychologów i specjalistów terapii uzależnień .

W działaniach na rzecz bezpieczeństwa publicznego należy dostrzec wsparcie pomocnicze ze strony Komendy Miejskiej Policji w Chełmie w szczególności Sekcji Przystępstw Gospodarczych oraz Sekcji Ruchu Drogowego.

Prowadzone były działania z udziałem funkcjonariuszy Straży Granicznej, Straży Leśnej oraz Inspekcji Ruchu Drogowego.

Podsumowanie

W 2019 roku Gmina Wojśławice zrealizowała szereg ważnych dla mieszkańców inwestycji.

Podjęte i wykonane przedsięwzięcia dotyczą różnych obszarów funkcjonowania gminy. Jednym z nich jest przebudowa gminnego targowiska „Mój rynek” w Wojśławicach.

Duża inwestycja to również termomodernizacja pięciu budynków użyteczności publicznej, której poddano obiekty: Szkoły Podstawowej w Wojśławicach – Kolonii, Warsztatu Terapii Zajęciowej i Domu Kultury w Wojśławicach oraz dwóch remizo-świetlic – w Nowym Majdanie i Rozięcinie.

W budynku szkoły zainstalowano pompy ciepła z ziemi, w domu kultury pompę ciepła powietrza i piec na pelet. To ostatnie rozwiązanie zastosowano także w pozostałych budynkach.

WTZ oraz świetlice w Rozięcinie i Nowym Majdanie zostały ocieplone. We wszystkich budynkach wymieniono okna i drzwi, które nie spełniały kryteriów izolacji termicznej.

Głównym celem zrealizowanych projektów było osiągnięcie efektu energetycznego poprzez zmniejszenie zużycia energii cieplnej, a także efektu ekonomicznego poprzez zmniejszenie kosztów ogrzewania gminnych budynków. Zastosowanie odnawialnych źródeł energii w sposobie ogrzewania budynków ma pozytywny wpływ na środowisko naturalne i klimat.

W innych remontowanych budynkach – zabytkowej Synagodze i w byłej szkole w Majdanie Ostrowskim także zastosowano innowacyjny sposób ogrzewania z wykorzystaniem ziemnych pomp ciepła, a w budynku biurowo - gospodarczym na targowisku z pompą ciepła powietrza.

Jeżeli dodamy do tego zakończony w 2019 roku projekt pn: „Odnawialne źródła energii dla mieszkańców gminy Wojśławice”, w wyniku którego w 143 budynkach mieszkalnych zainstalowano kolektory słoneczne, w 10 pompy ciepła powietrza, w 3 pompy ciepła ziemi, a w 6 kotły na biomasę, to można stwierdzić, że w Gminie Wojśławice osiągnięto duży postęp w zakresie wprowadzania i stosowania OZE. Działania te pozytywnie i w znaczący sposób wpłynęły na czystość powietrza, a tym samym na zmianę klimatu.

W latach 2018 - 2019 był realizowany projekt: „Na szlaku kultur i tradycji Ziemi Wojśławickiej” – ochrona i wykorzystanie zasobów dziedzictwa kulturowego Gminy Wojśławice. Głównym celem tego przedsięwzięcia był remont trzech budynków i ich przystosowanie do funkcji podmiotów kultury, tj. Izba Tradycji Ziemi Wojśławickiej w zabytkowej Synagodze w Wojśławicach, Ośrodek Trzech Kultur w Majdanie Ostrowskim oraz Ośrodek Dawnych Kultur i Tradycji w Rozięcinie.

Obiekty te, poza podstawową funkcją upowszechniania kultury i edukacji, stanowią również atrakcję turystyczną i miejsce integracji mieszkańców.

Ośrodki posiadają różnorodne pracownie i sale wystawowe, w związku z czym są doskonałym miejscem do organizacji warsztatów, spotkań, konferencji, szkoleń, koncertów, eventów oraz innych form aktywności.

Niezwykle ważne zadania z dziedziny polityki społecznej i edukacji skierowane do seniorów i najmłodszych mieszkańców to utworzenie Klubu Seniora „Aktywna Jesień” oraz Przedszkola Gminnego.

W obszarze poprawy stanu układu komunikacyjnego przeprowadzono remonty dróg gminnych w Ostrowie, Kukawce i Rozięcinie. Z kolei drogi gruntowe w kilkunastu sołectwach zostały utwardzone kamieniem drogowym.

Zadbano również o poprawę wyposażenia jednostek Ochotniczych Straży Pożarnych, dzięki uczestnictwu w międzynarodowym projekcie Polska – Białoruś – Ukraina i pozyskanym dotacjom ze środków rządowych. W grudniu 2019 r. Komenda Miejska Państwowej Straży Pożarnej w Chełmie przekazała jednostce OSP Wojśławice samochód marki Renault Trafic.

Szeroki zakres wykonanych zadań i ich ilość świadczy o dynamicznym rozwoju gminy i stosowaniu zasady zrównoważonego rozwoju. Inwestowanie w różne dziedziny życia lokalnej społeczności, powoduje, że Gmina Wojśławice jest gminą o olbrzymim potencjale.

Wojśławice kulturą stoją. To wszystko, co dzieje się w sferze szeroko pojętej kultury, w dużej mierze wynika z wypracowanych przez ostatnie lata schematów działań. Gmina, nie tylko aktywnie włącza się w realizację imprez o charakterze krajowym, np. Dni Jakuba Wędrowczyca, czy też Spotkania Trzech Kultur, ale do swojego kalendarza wprowadza zupełnie nowe wydarzenia. Zarówno pracownicy, jak i działacze kultury starają się, aby organizowane imprezy były na wysokim poziomie. Działalność kulturalna jest kreowana także w nowo powstałych podmiotach. Jeśli do tego dodamy nowe atrakcje turystyczne czyli ścieżki edukacyjno – przyrodnicze w Starym Majdanie i w Majdanie Ostrowskim oraz już istniejącą Krynicę w Rozięcinie i Izbę Ludową „Wrzeciono” na Kocim Dołku oraz urządzone przez mieszkańców nowe atrakcje przy źródłkach wody na ul. Grabowieckiej w Wojśławicach w dwóch lokalizacjach, tj. na wygonie i przy gospodarstwie agroturystycznym „Agro Pszczoła” i w Czarnołożach, śmiało można stwierdzić, że Gmina Wojśławice staje się potęgą turystyczną na mapie powiatu chełmskiego i kraju. Aktualnie trwają prace nad utworzeniem szlaku wojśławickich źródeł i wąwozów. Przygotowano również projekt rewitalizacji naturalnych źródeł wody na ul. Chełmskiej w Wojśławicach.

Tak bogaty obszar zrealizowanych zadań był możliwy dzięki pozyskanym przez gminę dotacjom ze środków europejskich i rządowych, a także zapewnieniu w budżecie funduszy na udział własny w realizowanych projektach.

Dużą zasługę w uzyskaniu takich widocznych efektów rozwoju Gminy Wojśławice mają także jej mieszkańcy, którzy wiele z tych wykonanych już przedsięwzięć inicjowali, a także samodzielnie zrealizowali.

KALENDARIUM ZREALIZOWANYCH ZADAŃ W 2019 ROKU **W GMINIE WOJSŁAWICE**

1. 14.01.2019 r. Zakończenie prac remontowych zabytkowej synagogi w Wojsławicach.
2. 25.03.2019 r. Utworzenie Klubu Seniora „Aktywna Jesień” w Wojsławicach.
3. 02.05.2019 r. Oddanie do użytku Ośrodka Dawnych Kultur i Tradycji w Rozięcinie.
4. 07.07.2019 r. Uroczyste oddanie do użytku Targowiska gminnego „Mój Rynek” w Wojsławicach.
5. 10.07.2019 r. Zakończenie montażu 6 pieców na biomasę w ramach projektu „OZE dla mieszkańców gminy Wojsławice”.
6. 13.07.2019 r. Oddanie do użytku nowego podmiotu „Ośrodek Trzech Kultur” w Majdanie Ostrowskim.
7. 15.08.2019 r. Oddanie do użytku Remizo- świetlicy w Rozięcinie po przeprowadzonej termomodernizacji.
8. 02.09.2019 r. Utworzenie Przedszkola Gminnego w Wojsławicach.
9. 11.09.2019 r. Zakończenie instalacji pomp ciepła z ziemi i z powietrza w 13 gospodarstwach domowych w ramach zadania „OZE dla mieszkańców gminy Wojsławice”.
10. 14.09.2019 r. Oddanie do użytku Remizo - świetlicy w Nowym Majdanie po przeprowadzonej termomodernizacji.
11. 20.09.2019 r. Zakończenie prac termomodernizacji budynku Szkoły Podstawowej w Wojsławicach.
12. 26.09.2019 r. Oddanie do użytku budynku Warsztatu Terapii Zajęciowej po przeprowadzonej termomodernizacji.
13. 10.10.2019 r. Zakończenie instalacji 143 kolektorów słonecznych w ramach zadania „OZE dla mieszkańców gminy Wojsławice”.
14. 16.10.2019 r. Zakończenie prac termomodernizacji budynku Domu Kultury w Wojsławicach.
15. 23.10.2019 r. Zakończenie remontu odcinka drogi gminnej w Ostrowie.
16. 30.10.2019 r. Zakończenie remontu odcinka drogi gminnej w Kukawce.
17. 06.12.2019 R. Zakończenie remontu odcinka drogi gminnej w Rozięcinie.

Galeria:

Działalność inwestycyjna w 2019 roku.

Przebudowa Synagogi w Wojśławicach na Izbę Tradycji Ziemi Wojśławickiej



Przebudowa szkoły w Majdanie Ostrowskim z przystosowaniem na "Ośrodek Trzech Kultur"



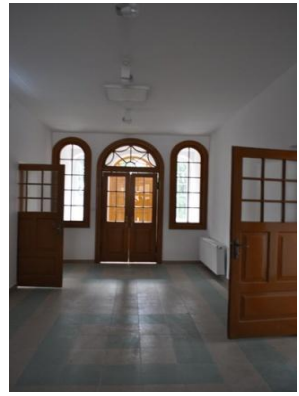

Wiejski Dom Kultury w Rożeniu przystosowany na "Ośrodek dawnych kultur i tradycji w Rożeniu"





Remont dróg gminnych:
Modernizacja drogi w miejscowości Rozięcin



Modernizacja drogi gminnej w miejscowości Ostrów



Modernizacja drogi gminnej w miejscowości Kukawka



Termomodernizacja 5 obiektów użyteczności publicznej:
Budynek Szkoły Podstawowej w Wojśławicach-Kolonii



Budynek Warsztatu Terapii Zajęciowej w Wojśławicach



Budynek Domu Kultury w Wojśławicach



Budynków świetlico-remizy w Nowym Majdanie



Budynków świetlico-remizy w Rożycinie



„Instalacje OZE w budynkach prywatnych dla mieszkańców gminy Wojślawice”
Instalacje kolektorów słonecznych



Instalacji pomp ciepła powietrze



Instalacje pomp ciepła z ziemi



Instalacje kotłów na biomasę



WYDARZENIA KULTURALNE NA TERENIE GMINY WOJSŁAWICE:

Orszak Trzech Króli i Koncert Kolęd i Pastorałek



Memoriał Szachowy im. Ryszarda Semeniuka



„Alpaka pokona raka” Koncert charytatywny dla Agnieszki Jarmuł



Turniej Tenisa Stołowego o Puchar Wójta Gminy Wojsławice



Obchody święta uchwalenia Konstytucji 3-go Maja oraz 75 rocznicy bitwy pod Wojsławicami



Zawody Sportowo-Pożarnicze



Otwarcie Ośrodka Dawnych Kultur i Tradycji w Rozięciniu





Otwarcie Ośrodka w Majdanie Ostrowskim





VI rodzinny Turniej Szachowy o Puchar Wójta



XXII Turniej Gmin „Między nami sąsiadami”



Trzecia rocznica powstania ukraińskiej gminy Pavlivka





Turniej Sołectw Gminy Wojślawice





Dożynki Gminne 2019





Narodowe Czytanie



Piknik Rodzinny





70 rocznica powstania OSP Nowy Majdan



Obchody Narodowego Święta Niepodległości





Wystawa „Moniuszko- to jest mój rok!”



Wyjazd studyjny do Chutoru Gorajec



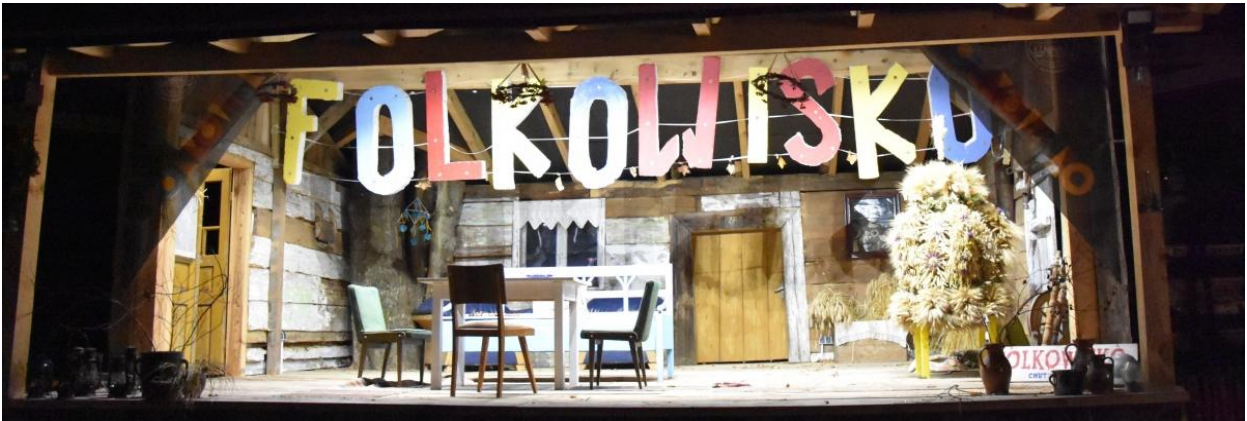

VI Wigilia Wojśławian



Turystyka

Ścieżka przyrodnicza „Wojślawickim wąwozem” w Starym Majdanie



Ścieżka przyrodnicza „Przy szurze” w Majdanie Ostrowskim.



Majdan Ostrowski Izba Ludowa „Wrzeciono” na tzw. Kocim Dołku.



Krynica i studnia w Rożęciniu

